

2018
6

NO.1492
2018.JUNE

 市政のひろば

つしま



■6月の市民課・保険年金課・税務課・収納課窓口延長日は6、13、20、27日です。午後7時まで利用できます。
■神島田連絡所(☎31-0773)では、土・日曜日(祝日・振替休日を除く)に住民票の写しと印鑑登録証明書の交付(印鑑登録証が必要)を行っています。

空家問題

について考える

～空家の適切な管理をお願いします～

適切な管理が行われていない空家が全国的に問題となっています。平成27年には「空家等対策の推進に関する特別措置法」が施行され、空家の所有者等は適切な管理に努めるものとされています。

問合せ 都市計画課都市計画G ☎55-9627

津島市の状況

現在市内には、市場に流通していない空家が約1300戸存在すると考えられます(平成28年度調査による推計)。その中には倒壊や崩落の恐れがあり危険なものや、雑草などの繁茂により周辺の生活環境に悪影響を与えているものも多くあります。

空家の

何が問題か？

保安上の問題

建物が傷み、屋根瓦の落下や建物の倒壊により、周囲の歩行者や住民に危険が及びます。



▲保安上の問題がある空家の例
(参考写真:国土交通省資料より出典)

衛生上の問題

ごみの放置や草木の繁茂がにおいや害虫の発生を招き、周囲に衛生上の悪影響を与えます。



▲衛生上の問題がある空家の例
(参考写真:国土交通省資料より出典)

景観上の問題

草木の繁茂や外壁等の損傷により、まちの景観が悪化します。



▲景観上の問題がある空家の例
(参考写真:国土交通省資料より出典)

防犯上の問題

扉や窓の破損により、不法侵入者による犯罪や放火を誘発する原因となります。



▲防犯上の問題がある空家の例
(参考写真:国土交通省資料より出典)

空家は放置しておけば、劣化等が進み様々な問題が生じます。そのため定期的な換気・点検・補修や清掃、庭木のせんだい等の適切な管理をお願いします。



適切な管理とは？（一例をご紹介します）



こんなときはお問い合わせください

- ・危険、有害と思われる空家を見かけたとき
- ・地域の空家のことで困っているとき
- ・空家の適正管理や利活用について知りたいとき



特定空家等への措置について

平成27年に施行された「空家等対策の推進に関する特別措置法」に基づき、「特定空家等」の所有者等に対して、市長は必要な措置を講じることができるとなりました。

対象となる「特定空家等」とは次のいずれかの状態にあると認められる空家等です。

- ・そのまま放置すれば倒壊等著しく保
安上危険となるおそれのある状態
- ・著しく衛生上有害となるおそれのある状態
- ・適切な管理が行われていないことにより著しく景観を損なっている状態
- ・その他周辺の生活環境の保全を図るために放置することが不適切である状態

市長は特定空家等にあたると認められた空家の所有者等には、次のような措置を行います。

① 助言または指導

建物の除却、修繕や立木竹の伐採等必要な措置をとるよう助言または指導します。

② 勧告

助言または指導をした場合においても状態が改善されないときには、必要な措置をとるよう勧告します。

※勧告を受けた場合、その敷地は住宅用地に対する固定資産税および都市計画税の課税標準の特例対象から除外され、税額が上がる可能性があります。

③ 命令

正当な理由なく勧告に係る措置を取らなかった場合は、勧告に係る措置を取らなければならないことを命令します。

とすることを命令します。

※命令に違反した者は、50万円以下の過料が科せられます。

④ 代執行

命令をしても状態が改善されない場合は、行政代執行法に基づいて、除却、修繕、立木竹の伐採等の代執行を行います。

※代執行に要した費用は所有者等に負担していただきます。



(参考写真:国土交通省資料より出典)

津島市空家等解体促進費補助制度のご案内

平成30年度から津島市では、市内の空家のうち、その構造または設備が著しく不良であるため居住の用に供することが著しく不相当である住宅（不良住宅）の解体について補助制度を創設しました。

空家の倒壊や、瓦や外壁の落下などにより周辺住民や近隣の家屋に被害が発生した場合は、所有者等はその責任を負うこととなります。地域の良好な生活環境を維持していくためにも、制度の活用をご検討ください。

補助対象となる空家 不良住宅に該当する空家（詳しくは下記へ）

補助金額 最大20万円（予算の範囲内）

募集締切 平成30年10月31日(水)

申込・問合せ 都市計画課都市計画G
☎55-9627



市政のひろば4月号でお知らせした、海部医療圏7市町村（津島市、愛西市、弥富市、あま市、大治町、蟹江町、飛島村）が共同で設置する『海部医療圏在宅医療・介護連携支援センター』が、本格的に事業を開始しました。

医療・介護サービス提供者からの在宅医療に関する相談などにお応えします。

場所 神守支所1階

電話 58-5989

※市民の方の相談窓口は、地域包括支援センターが担います。詳しくは、市政のひろば4月号11ページまたは市ホームページをご覧ください。

2025年

みんなが見守り、助け合い

安心して暮らせるまち「つしま」

を目指して

～津島市の地域包括ケアシステムの方向性～

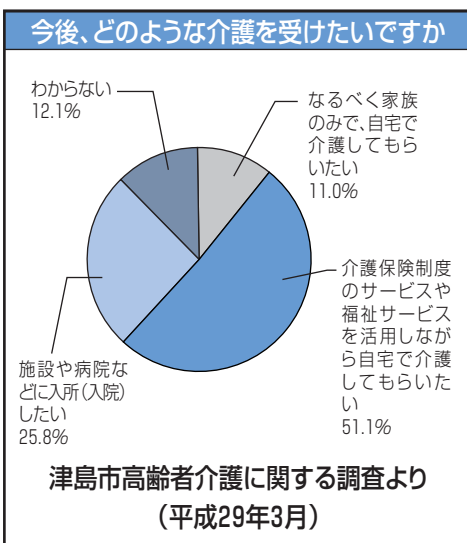

要介護認定を受けている方を対象としたアンケート調査では、6割以上の方が「自宅で介護してもらいたい」と回答しています。多くの人が自宅での暮らしを望んでいることがわかります。

「自宅で介護を受けたい」が6割

なぜ、「地域包括ケアシステム」が必要なのでしょう？

医療や介護が必要になっても、できる限り住み慣れた地域や自宅で暮らし続けたい。このような多くの人たちの願いを実現するため、医療や介護などの専門的な支援から、地域の皆さんの支え合いによる日常生活の支援まで、幅広い支援を一体的に提供する仕組みが、「地域包括ケアシステム」です。

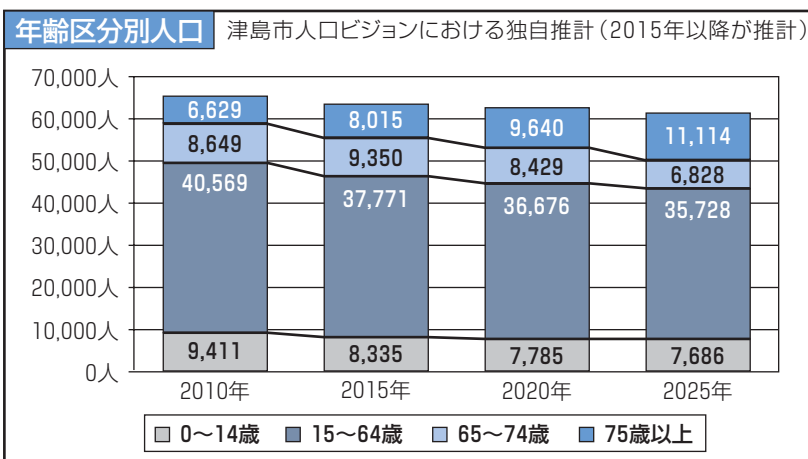

進む少子高齢化
市の推計では、団塊の世代が75歳以上の後期高齢者となる2025年には、後期高齢者が1万1千人を超えます。一方で、74歳以下の人口は減少し続けるため、2025年には後期高齢者1人を、15歳から74歳までの者4人で支えることが予想されています。2010年には、7.4人で支えている状態であったため、わずか15年で少子高齢化が大きく進むといえます。

津島市の地域包括ケアシステム

システムのイメージ

下図のように、生活に適した「住まい」での暮らしを中心に、元気なうちは介護や病気の「予防」に取り組み、日常生活の手助けが必要になったら、社会福祉協議会や町内会など地域の支え合いによる「生活支援」を行います。

かかりつけ医に通院できなくなったら訪問診療や訪問看護などの在宅での「医療」を行います。

「介護」が必要になったら、ヘルパーやデイサービスなどのサービスを提供します。

大切なことは、これら「住まい」「予防」「生活支援」「医療」「介護」が、一体的に提供されることです。

そのために、多職種・多分野の人たちが連携できる仕組みを構築しなければなりません。

地域包括支援センター

福祉や健康、介護に関する専門の職員が、高齢者やその家族、地域住民の方々の相談窓口となったり、介護予防の支援を行ったりしています。

地域包括ケアを推進する中核機関として、市内に3カ所設置しています。

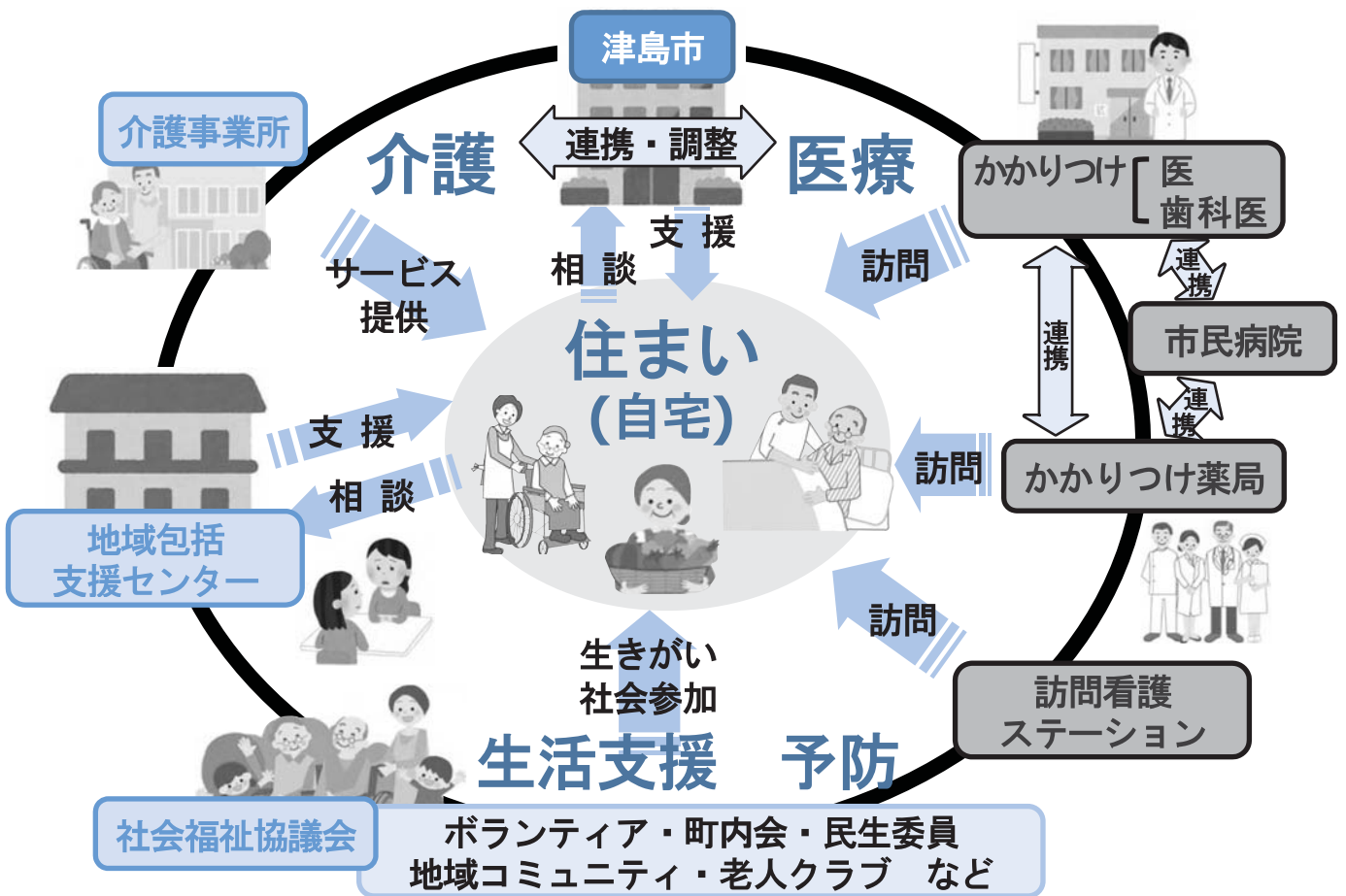

津島市地域包括ケアビジョンを策定しました

策定した目的

地域包括ケアシステムでは、幅広い分野の関係者や市民の連携が不可欠です。そのためには、津島市の地域包括ケアシステムに関する共通認識が必要となります。

津島市では、平成30年3月に津島市の地域包括ケアシステムについて、「方向性」「目指す姿」「それを実現するための主要な項目」を「ビジョン」としてまとめました。

関係機関・団体や、市民の皆さんと協力し、2025年を目標に、津島市の特性に応じた地域包括ケアシステムの構築を進めます。

ビジョンをご覧になりたい方

市ホームページに掲載しているほか、市の施設でご覧いただくことができます。

※来月号からシリーズで、津島市の地域包括ケアシステムの方向性などを紹介する予定です。

問合せ 福祉課地域包括ケアシステムG

55-9471

人間ドックを

受けましょう

人間ドックを受ける目的は2つあります。1つは、現在の自分の健康状態がわかり、健康意識が高まり、病気の発症を未然に防ぐことです。もう1つは、病気を早期に発見して、早期に治療を行うことにあります。病気は早く発見し、治療が早ければ早いほど治りも早いということは明らかです。しかし、多くの方は日ごろ体調がおかしいなと思っても、なかなか病院に足を運びにくいものです。

ぜひ、定期的にご自身の健康状態をチェックし、1年に1度の受診をおすすめします。

～健康管理センターのご案内～

問合 市民病院健康管理センター
☎28-5151 内線3111

人間ドックとは別に健康診断も実施しています。健康について気になることがあれば、お気軽にご相談ください。

人間ドックの受診の流れ

① 予約申し込み



当院は予約制です。お電話での予約をお願いします。
☎28-5151 内線3111
原則、月曜日から金曜日の午前中に実施しています（年末年始・祝日を除く）。ドックの種類によって、実施日および実施時間は異なります。

② 問診票のお届け



問診票、採便容器、ご案内等を事前に送付します。内容をご確認の上、検査当日にご持参ください。

③ 人間ドック当日

健康管理センターへ直接お越しください。



- 持ち物
- ・ 問診票
 - ・ 健康保険証（治療受診時に使用）
 - ・ 採便容器
 - ・ 眼鏡およびコンタクトレンズの容器（使用の方のみ）
 - ・ タオル・ティッシュ（胃内視鏡検査の方のみ）
 - ・ 企業や健保組合指定の利用券や受診票など（企業や健保組合などから発行された方のみ）
- ※貴重品の持参はなるべく避けてください。

④ 会計

検査終了後、会計窓口にてご精算ください。



人間ドックの種類と料金（消費税込）

人間ドック	31,000円
脳ドック	28,000円（MRI検査など）
レディースドック	16,000円（卵巣・子宮がん・乳腺検査）

※複数のドックをセットで受けると、割引料金になります。詳しくは、健康管理センターまでおたずねください。

START

人間ドックって
どんなことをするの？
〜当日の流れ〜

③採尿

②問診・診察

①受付・着替え



④採血

⑤身体測定(身長・体重)

⑥聴力検査

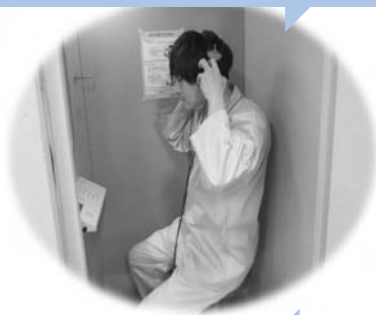
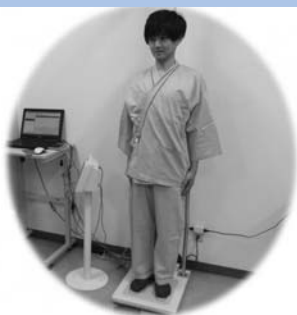

⑨視力検査

⑧血圧測定

⑦肺機能検査



⑩眼圧・眼底検査

⑪心電図検査

⑫腹部超音波検査



⑮結果説明

⑭胃部X線検査

⑬胸部X線検査

FINISH

お疲れ様
でした

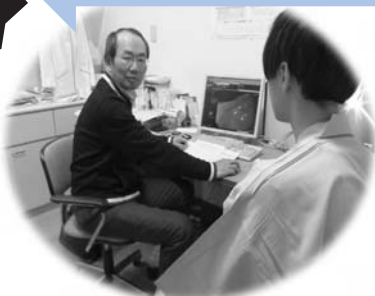

今、取り組んでいます 地域学校協働本部とコミュニティ・スクールに!

子どもたちを地域総がかりで育てる津島市に

今、なぜ取り組むの?

急速なグローバル化、IT化、AI化で予測困難な未来が訪れようとしています。

- 子どもたちの65%が、今はない仕事に就くことになる(ニューヨーク市立大教授)
- 2030年には → 約47%の仕事が自動化されると予測(オックスフォード大准教授)
- 2040年には → 急速な人口減少社会が訪れる(国立社会保障人口問題研究所)
- 2050年には → 愛知県の小・中学校の半分がなくなる試算(東洋大教授)

これからの学校は、変化の激しい社会の動向にしっかりと目を向け、教育課程を工夫し、教育活動を展開する必要があります。

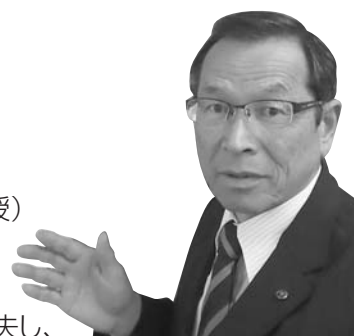

▲武藤教育長

どうするの?

未来に生きる子どもたちのために、今から地域・学校が取り組むべきことは、**地域総がかり**で子どもたちを育てる環境を築くことです。津島市は、平成27年度より「学校支援地域本部」を全小・中学校に設置しました。そこでは、「ネットワーク会議(校区にある諸団体との話し合いの場)」を行い、子どもたちにとってよりよい教育環境を整備するために、多くの方々から学校への支援をいただいたり、地域で子どもたちを育てる活動を進めていただいたりしてきました。平成30年度より、地域から学校への一方向であった「学校支援地域本部」の「支援」を、双方向の「**連携・協働**」へと進めるために、学校と地域をつなげる組織「**地域学校協働本部**」へと移行していきます。同時に、現在、神守中学校で進めている「**コミュニティ・スクール(学校運営協議会)**」を2022年までに全校へと拡げていく計画です。

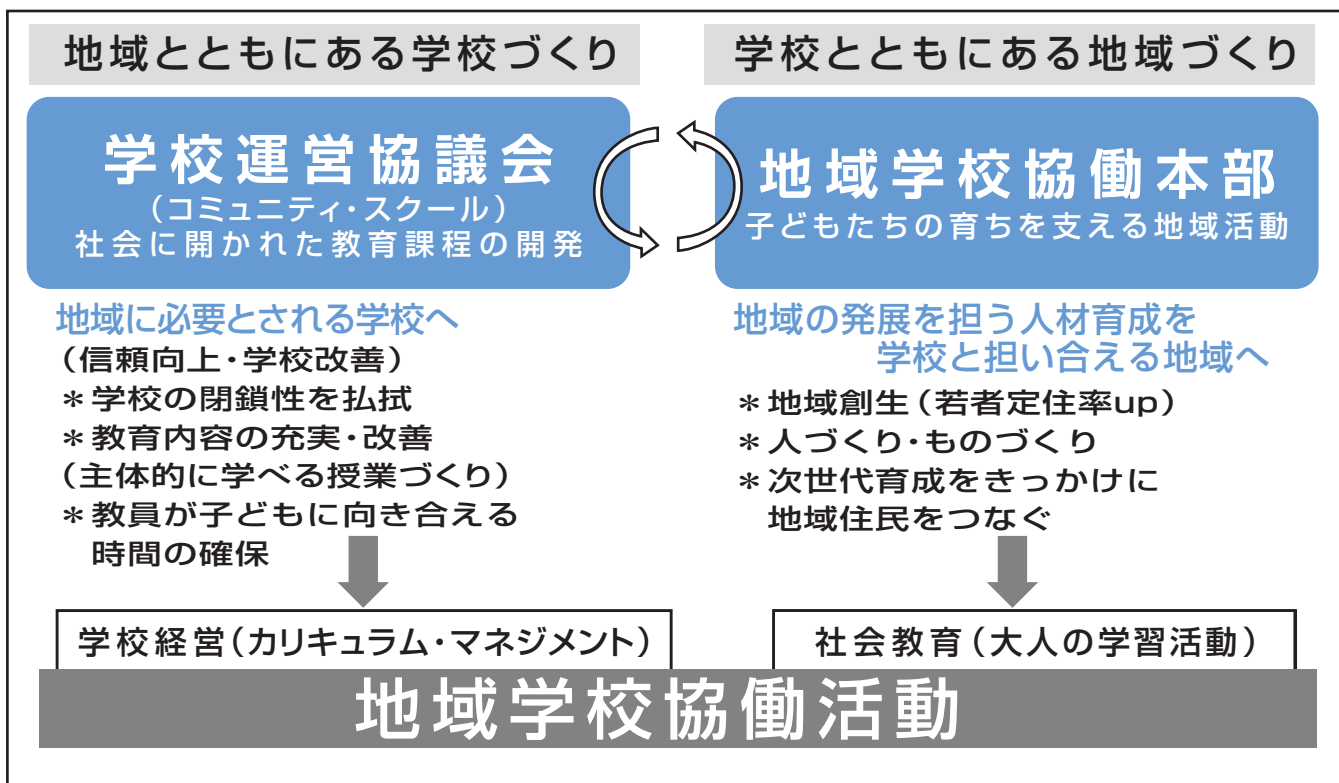

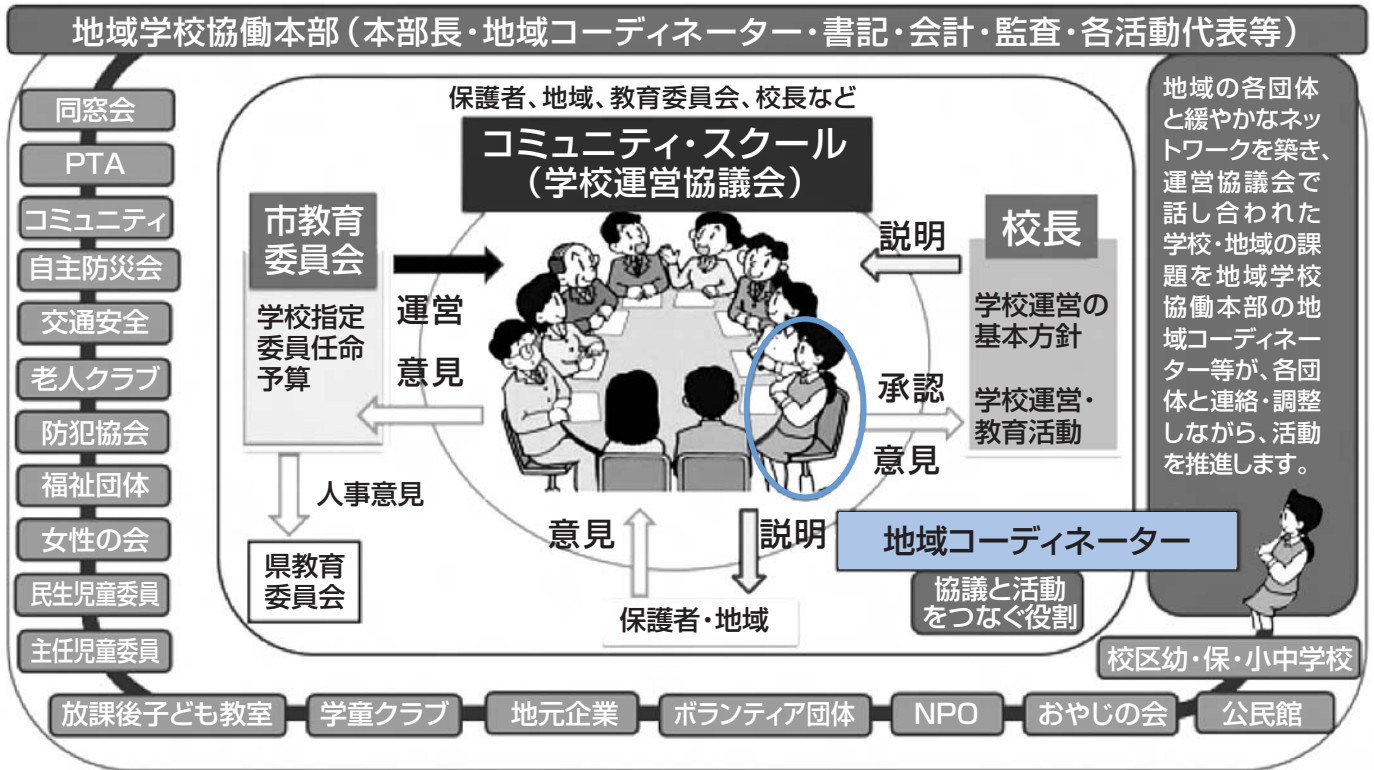

これまでの主な活動は？

学校支援地域本部が中心となって、授業支援、学校行事支援、図書支援、環境支援、見守り支援、夏・冬休みの学習会運営、土曜日の学習支援、中学生の地域行事派遣などを実施していただきました。

今後の活動は？

新学習指導要領が2020年に小学校、2021年に中学校で完全実施されます。「**社会に開かれた教育課程**」の理念のもと、地域学校協働活動の仕組みを導入して、地域づくりに子どもたちが参画する活動へと展開していきます。

期待される成果は？

小・中・高・大学生時代にボランティア経験をした人は、大人になると、「される側」から「する側」になって、地域に貢献してくれる割合が高いという調査結果が出ています（国立青少年教育振興機構）。

- 支援をした地域の人々の生きがいにつながり、学校が元気になったり、地域が活性化したりします。
- 子どもたちが地域で活動し、地域の人々から感謝されることで、自己肯定感が育めます。
- 地域でお世話になった子どもたちの感謝の想いが、将来、様々な形でふるさとに還元されます。
- 地域の人々の一生懸命な姿に肌で触れることで、地域への理解が深まり、郷土愛が育めます。
- 地域の方の支援によって、教員が授業や生徒指導に、より力を注ぐことができます。

協働活動の要であるボランティアさんを募集中です

市内の全小・中学校に、学校と地域をつなぐ「地域コーディネーター」を配置しています。ボランティア登録を希望される場合は、地域コーディネーターまたは、各校の教頭先生へご連絡をお願いします。大学生で授業支援などのボランティアを希望される場合は、右記までご連絡をお願いします。

津島市地域学校協働本部
 統括コーディネーター
 （教育委員会内）
 梶村 ☎080-7847-9510

第55回津島市民総合体育大会

問合 社会教育課スポーツ振興G ☎55-9428

(夏季大会)

開催日 8月5日(日) (雨天等実施不可能な種目の予備日は12日(日))

バドミントンは7月29日(日)

集合時間 開催当日午前8時30分までに各種目の開催会場へ(卓球およびバドミントンは午前9時までに会場へ)

競技種目・会場 別表のとおり

参加資格 市内在住・在勤の方および体育協会会員の方(中学生以下は保護者の同意が必要)

参加費

- ・個人の場合 中学生以下100円、一般200円
- ・団体の場合 1チーム2,000円(ゲートボールは1,000円、バドミントン・ソフトテニスの一般は400円、ソフトテニスの中学生以下は200円)

申込 6月1日(金)~21日(休)に所定の申込書に必要事項を記入の上、参加費を添えて社会教育課へ。

その他

- ・雨天の場合は午前7時30分に開催決定をします。
- ・競技中における事故等については、応急処置は行いますが、その後の責は負いません。
- ・軟式野球(一般の部)、グラウンド・ゴルフ、バレーボールは10月に開催予定。また、サッカー、バスケットボール、テニス、ボウリング、ソフトボールは11月に開催予定(申込受付は9月)

主催 市・教育委員会・体育協会

主管 市体育協会各競技団体



種目別実施要項

種目	会場	参加費	部門および参加人員	競技上の規定および方法
水泳 開催日: 8月5日(日) (予備日: 8月12日(日))	津島総合プール(屋外プール)	中学生以下 100円 一般 200円	小学生低学年の部(男女別)および 小学生高学年の部(男女別) ・自由形50m ・平泳ぎ50m ・背泳ぎ50m ・バタフライ50m 中学生の部(男女別) ・自由形50m、100m ・平泳ぎ50m、100m ・背泳ぎ50m、100m ・バタフライ50m、100m 一般の部(男女別) ・自由形50m、100m ・平泳ぎ50m、100m ・背泳ぎ50m、100m ・バタフライ50m、100m ・200mリレー ・400mリレー	①日本水泳連盟競技規則に準じて行う。 ②競技はすべてタイムレースとする。 ③1人2種目以内(リレーは除く)。
弓道 開催日: 8月5日(日) (予備日: 8月12日(日))	錬成館(弓道場)	中学生 100円 一般 200円	近的の部 ・中学生の部(男女別) ・高校生の部(男女別) ・一般の部(男女別)	①全日本弓道連盟競技規則に準じて行う。 ②1人12射とする。
軟式野球 開催日: 8月5日(日) (予備日: 8月12日(日))	市営球場	1チーム 2,000円	監督以下20人 ・学童の部	①2018年公認規則、全日本野球連盟規定のルールで行う。 ②ボールは各チーム2個マルエスボールを使用する。 ③1回戦は5回70分。規定の回数・制限時間が過ぎても勝敗が決しないときは守備順の抽選で決定する。優勝戦のみ無死満塁で行う。 ④コールドゲームについては、5回7点。

種目	会場	参加費	部門および参加人員	競技上の規定および方法
柔道 開催日: 8月5日(日) (予備日: 8月12日(日))	錬成館 (柔道場)	中学生以下 100円 一般 200円	小学生の部(男女混合) ・1~6年の各学年別 中学生の部(男女別) ・各学年別 一般の部 ・無段、有段、男女別	①国際柔道試合審判規定に準じて行う。 ②トーナメント方式による。ただし、参加者数によってリーグ戦方式とする。
相撲 開催日: 8月5日(日) (予備日: 8月12日(日))	錬成館 (柔道場)	中学生以下 100円 一般 200円	幼児の部 小学生の部 ・1~6年の各学年別 中学生の部 ・1~3年の各学年別 一般の部	①日本相撲連盟競技会規程および審判規定により行う。 ②試合方法は、参加者数による。
卓球 開催日: 8月5日(日) ※午前9時開場	文化会館 大ホール	中学生以下 100円 一般 200円	個人戦 ・男女別 団体戦 ・男女別	①日本卓球協会ルールに準じて行う。 ②トーナメント方式による。 ③団体戦は、4人1組(シングルス2・ダブルス1)。 ④各団体3チーム以内とする。
剣道 開催日: 8月5日(日) (予備日: 8月12日(日))	錬成館 (剣道場)	中学生以下 100円 一般 200円	小学生の部 ・1・2年の部 ・3~6年の各学年別 中学生の部 ・男女別 一般の部 ・男女別	①全日本剣道試合および審判規則により行う。 ②トーナメント方式による。
ソフトテニス 開催日: 8月5日(日) (予備日: 8月12日(日))	市営庭球場 (全面)	中学生以下 1チーム200円 一般 1チーム400円	小学生の部 中学生以下(男女別)の部 一般(男女別)の部 壮年の部(45歳以上)	①日本ソフトテニス連盟ハンドブックに準じて行う。 ②トーナメント方式による(壮年の部はリーグ戦方式とする)。
ゲートボール 開催日: 8月5日(日) (予備日: 8月12日(日))	東公園 ゲートボール コート	一般 1チーム 1,000円 個人参加 一般 200円	監督以下8人 ・混合の部	①日本ゲートボール連合競技規則に準じて行う。 ②リーグ戦方式による。
バドミントン 開催日: 7月29日(日) ※午前9時開場	文化会館 大ホール	1チーム 400円	男子ダブルス 女子ダブルス ・1部、2部、3部の各部	①日本バドミントン協会のルールに準じて行う。 ②トーナメント方式による。
陸上 開催日: 8月5日(日) (予備日: 8月12日(日))	津島高校 グラウンド (雨天決行)	中学生以下 100円 一般 200円	小学生(男女)の部 ・100m、1000m 男子(中学生・一般)の部 ・100m、200m、400m 1500m、3000m ・400mリレー ・走幅跳 ・走高跳 ・砲丸投 女子(中学生・一般)の部 ・100m、200m、1500m 3000m ・400mリレー ・走幅跳 ・走高跳 ・砲丸投	①日本陸連競技規則による。 ②1人2種目以内(リレーは除く)。 ※以下の種目の記録は第13回愛知県市町村対抗駅伝競走大会の選手選考時に参考とさせていただきます。 小学生(男女)の部 ・1000m 男子(中学生・一般)の部 ・3000m 女子(中学生・一般)の部 ・3000m



秋季大会種目および開催予定日(申込受付は9月10日(月)~28日(金))。詳細は、市政のひろば9月号に掲載します)

種目	開催日
軟式野球(一般の部)	10月27日(土)(予備日:11月10日(土))
グラウンド・ゴルフ	10月27日(土)(予備日:11月3日(土・祝))
バレーボール	10月28日(日)
サッカー	11月4日(日)・18日(日)(予備日:11月25日(日))
バスケットボール	11月4日(日)
テニス	11月4日(日)(予備日:11月11日(日))
ボウリング	11月4日(日)
ソフトボール	11月24日(土)(予備日:11月25日(日))

市長就任のごあいさつ



津島市長
日比一昭

このたび、市民の皆様からご信任をいただき、引き続き二期目の市長職を担わせていただくことになりました。

皆様から寄せられました信頼と期待にお応えするため、新たな決意をもって津島市の発展に全力を挙げて取り組んでまいります。

私は、市民の皆様が元気を実感できるまちを築いていくために、5つの「つしま成長戦略」第2弾を着実に実行してまいります。

一つ目は、「子ども・子育て応援都市、つしま」です。中学校卒業までの子ども医療費の無料化、子どもが学び育つ教育環境の整備、子育て世代包括支援センターの活動の充実など、子どもが生まれる前から、産み育てるまで、丸ごと応援します。

二つ目は、「防災・減災モデル都市、つしま」です。防災教育、防災学習の機会の提供、災害時に地域で助け合うための仕組みづくり、被災時に備えて、県境を越えた自治体との関係づくりを進めます。

三つ目は、「地域の特性を活かした交流都市、つしま」です。祭りを核とした広域観光・交流を進めるとともに、津島の魅力を海外に発信します。また、歴史的風致維持向上計画を策定し、歴史・文化のまちづくりを進めます。

四つ目は、「地域経済が活性化する発展都市、つしま」です。企業誘致や起業環境の整備、津島駅西エリアの新生や駅を活かしたまちづくりに取り組みます。また、市民参加で市内全域の都市計画の見直しを進めます。

五つ目は、「いつまでも健康で暮らす都市、つしま」です。地域で安心して暮らしていくため、市民の命を守る皆であります市民病院の経営安定化を図ります。また、すべての人を対象とする地域包括ケアシステムの構築、健康教育・健康教室の開催に取り組み、すべての人にやさしいまちづくりを進めます。

この「つしま成長戦略」に「透明」「共に」「地域」の3つの視点を加え、新たな展開を推し進めてまいります。

このような取り組みを通して、津島で生まれ育つ子どもたちが、このまち津島で夢がかなえられるまちづくりを進めてまいります。

市民の皆様の一層のご理解とご協力を賜りますようお願い申し上げます。

津島市長 日比一昭

情報公開・個人情報保護制度の実施状況

過去2年間の実施状況を公表します。

皆さんと市との信頼関係を深めるため、行政情報を広く公開する制度です。※請求により、市の保有する行政文書の開示を求めることができます。

実施状況別の請求件数

実施状況	28年度	29年度	
請求件数	35	36	
処理状況	全部開示	16	26
	一部開示	11	4
	不開示	0	5
	不存在	8	1
	取下げ	0	0
不服申立	なし		

実施機関別の請求件数

実施機関	28年度	29年度
市長	19	25
議長	2	0
教育委員会	3	7
選挙管理委員会	2	0
公平委員会	1	0
監査委員	4	0
農業委員会	1	0
固定資産評価審査委員会	1	0
消防長	1	2
公営企業(上下水道部)	1	2

個人情報保護制度

市が保有する個人情報を通正に取り扱い、市民の権利利益を保護するための制度です。

※個人情報の本人は、その取り扱いの状況を確認するため、自己情報の開示、訂正および利用停止を求めることができます。

実施状況別の請求件数

実施状況	28年度	29年度	
請求件数	33	15	
処理状況	全部開示	24	9
	一部開示	6	4
	不開示	0	2
	不存在	2	0
	取下げ	1	0
訂正の請求	なし		
利用停止の請求	なし		
不服申立	なし		

実施機関別の請求件数

実施機関	28年度	29年度
市長	32	11
議長	0	0
教育委員会	0	0
選挙管理委員会	0	0
公平委員会	0	0
監査委員	0	0
農業委員会	0	1
固定資産評価審査委員会	0	0
消防長	1	3
公営企業(上下水道部)	0	0

問合せ 総務課庶務G ☎5596006

平成30年第1回 市議会臨時会

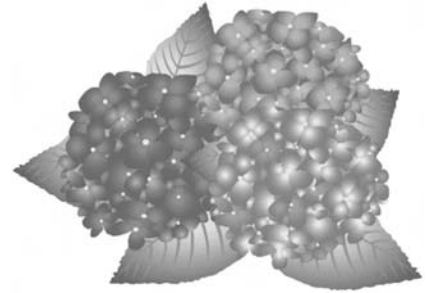

第1回市議会臨時会が5月10、11日の2日間開かれ、議長に垣見信夫氏、副議長に小山高史氏が選出されました。

このほか、常任・議会運営・市民病院調査特別委員会委員の選出が行われ、新しい役員が決まりました。また、専決処分が承認されたほか、副市長の選任が不同意、監査委員の選任が同意されました。

総務委員会

市議会新役員(敬称略)

◎委員長 ○副委員長

総務委員会

◎安井貴仁 ○太田幸江 垣見信夫

日比野郁郎 加藤則之 上野聡久

服部哲也

厚生病院委員会

◎沖 廣 ○宇藤久子 大鹿一八

本田雅英 長尾日出男 加藤哲司

垣見啓之

文教建設委員会

◎森口達也 ○伊藤恵子 後藤敏夫

西山良夫 山田真功 小山高史

議会運営委員会

◎本田雅英 ○加藤則之 日比野郁郎

伊藤恵子 大鹿一八 長尾日出男

安井貴仁

市民病院調査特別委員会

◎伊藤恵子 ○垣見啓之 本田雅英

長尾日出男 宇藤久子 上野聡久

加藤哲司 安井貴仁 沖 廣

▽専決第1号

専決処分の承認について(津島市市税条例の一部を改正する条例)

地方税法の一部改正等に伴い、津島市市税条例の一部を改正したため報告し、承認を求めます。

.....承認

▽議案第38号

津島市副市長の選任について

星野広美氏を選任し、同意を求めます。

.....不同意

▽議案第39号

津島市監査委員の選任について

安井貴仁委員の辞職により、後任者として後藤敏夫氏を選任し、同意を求めます。

.....同意

正・副議長就任のごあいさつ



議長 垣見信夫氏



副議長 小山高史氏

市民の皆様には、平素より、市議会に對しまして、格別のご理解とご協力を賜り心から感謝を申し上げます。

私たちは、去る5月10日の市議会臨時会におきまして、議員各位のご推挙により、議長、副議長に就任いたしました。誠に身に余る光栄であり、その使命と責任の重大さに身の引き締まる思いでございます。

さて、日本全体で人口減少と超高齢社会が進む中、国においては、「生産性革命」・「人づくり革命」実現に向け、引き続き、少子高齢対策などの政策が一層推進されています。

こうした中、持続可能な行政運営や、地域の活性化は、地方公共団体にとって、まさに直面する重要課題であります。特に、地域の基幹病院の一翼を担う

津島市民病院を核とした地域医療体制の充実が重要であり、市民病院の経営の健全化は、当市におきまして、最重要課題であります。

議会としても、このことを十分に認識した上で、市民病院の経営に最優先に向き合っています。

山積する課題は、一朝一夕に解決できるものではありません。市当局とともに地方自治を担う車の両輪としての役割を果たし、常に市民の目線に立って市当局の施策を厳正にチェックするとともに、真摯な議論を十分に重ねながら、地域社会の健全な発展と市民福祉向上のために、全力を傾注していく所存であります。

また、これまで議会改革を推進してまいりましたが、この流れを止めることなく、議会のあるべき姿と課題、本市議会の現状をしっかりと自己点検評価したうえで、協議、検討し、一層の推進に努めてまいります。

市民の皆様には、今後とも市議会の活動や市政について、ご理解とご協力をお願い申し上げます、就任のあいさついたします。

平成30年5月

議長 垣見 信夫
副議長 小山 高史

市職員採用候補者募集

平成31年度採用予定の市職員候補者試験(大卒・短大卒者)を次のとおり行います。

採用予定職種・採用予定人数・受験資格 下表のとおり

試験日 7月22日(日)

提出書類

- ・職員採用候補者試験申込書(所定の用紙で、市ホームページからダウンロードできます)
- ・写真2枚 縦4cm×横3cm(1枚は申込書に貼付)6カ月以内撮影した上半身、脱帽、正面向きのもの
- ・最高学歴の卒業証明書または卒業見込証明書
- ・最高学歴の成績証明書
- ・受験資格要件となっている職種免許証等の写し
- ・身体障害者手帳等の写し(一般事務職身体障がい者の職種区分のみ)

受付期間 6月1日(金)～15日(金)
午前8時30分～午後5時15分
(土・日曜日を除く)

受付・問合せ 人事秘書課

☎2411124

採用する職種区分、受験資格および人数

職種区分	採用予定人数	受験資格	
		学歴・免許等	年齢
一般事務職	5名程度	大学・短大を卒業した方、または平成31年3月卒業見込みの方	昭和63年4月2日以降に生まれた方
一般事務職 (身体障がい者)	若干名	次のいずれにも該当する方 ◆大学・短大を卒業した方、または平成31年3月卒業見込みの方 ◆身体障害者手帳の交付を受けている方。ただし、自力で通勤ができ、かつ介護者なしで職務のできる方 ◆活字印刷文による出題および口述による面接試験に対応できる方	昭和58年4月2日以降に生まれた方
一般事務職 (社会福祉士)※1	若干名	大学・短大を卒業した方、または平成31年3月卒業見込みの方で、社会福祉士資格所有の方、または平成31年3月取得見込みの方	昭和63年4月2日以降に生まれた方
技術職 (民間企業等職務経験者) ※2,3,4	若干名	大学・短大を卒業した方で、民間企業等における正規職員としての職務経験が10年以上(平成30年5月末までに)ある方のうち、次のいずれかに該当する方 土木：大学・短大で土木課程を専攻した方で、土木建築関連の民間企業等において土木、都市計画等の設計に5年以上携わった職務経験がある方 建築：一級建築士免許所有の方	昭和51年4月2日から昭和61年4月1日まで生まれた方
消防職	3名程度	大学・短大を卒業した方、または平成31年3月卒業見込みの方	平成5年4月2日以降に生まれた方
保育士・教諭	若干名	大学・短大を卒業した方、または平成31年3月卒業見込みの方で、保育士資格および幼稚園教諭免許所有の方、または平成31年3月取得見込みの方(2つの資格を所有している方または取得見込みの方)	昭和58年4月2日以降に生まれた方
保健師	若干名	保健師の免許所有の方、または平成31年3月取得見込みの方	昭和63年4月2日以降に生まれた方

※1 一般事務職(社会福祉士)で採用された場合は、主に社会福祉事務に従事しますが、他の行政事務も行います。

※2 民間企業等における正規職員とは、民間企業の正社員、団体等(国・地方公共団体等を除く)の正職員のことをいいます。

※3 職務経験とは、育児休業等を除いた実勤務期間です。

※4 最終合格者のみ職務経験を証明する職歴証明書の提出が必要(証明できない場合は採用不可)です。

注 ○消防職以外の職種については、日本国籍を持たない方も受験できます。ただし、採用後、公権力の行使または公の意思形成への参画に携わる職には任用されません。

○地方公務員法第16条(欠格条項)に該当する方は受験できません。

市民病院 助産師・看護師 募集



採用予定職種 助産師・看護師
採用予定人数 20名程度
採用予定日

免許所有の人 試験日の翌々月
免許取得見込みの人 平成31年4月1日

応募資格 昭和44年4月2日以降に生まれた方で、助産師もしくは看護師免許取得の人、または平成31年3月取得見込みの人

試験日と受付期限

6月23日(土)6月15日(金)受付分まで

提出書類

- 履歴書(当院指定用紙で、市民病院ホームページからダウンロードできます)
- 助産師または看護師免許証の写し(免許取得の人)
- 卒業見込証明書・成績証明書(免許取得見込みの人)

申込方法

試験日の受付期限までに提出書類を持参(平日の午前8時30分〜午後5時)または郵送(消印有効)

申込・問合先

〒496-8056

津島市橋町3-73

津島市民病院管理課
☎28-5151 内線2201

協働のまちづくり 基本方針改訂に ついて

基本方針策定(平成25年3月)から、現在までの社会情勢の変化と市民協働の進展等を踏まえ、まちづくりの担い手となる方を委員とした「津島市協働のまちづくり基本方針策定委員会」において、3月に改訂しました。

基本方針の5つの重点課題

まちづくりは、対話を始めることから、さまざまな立場の人や組織の理解が生まれ、想いを分かち合い・学び合い・助け合いへと発展します。新たな仲間・知恵・資源が集まって協力関係が熟成し、まちづくりの力となっていきます。

こつとした考えから、次の5つの重点課題に取り組みます。

- ① 情報の収集・発信と共有、団体同士の交流
 - ② 人材(人財)の発掘と育成
 - ③ 活動・交流する場の確保・充実
 - ④ 資金力の向上
 - ⑤ 協働意識の促進
- 詳しくは、市役所、生涯学習センター、ヨシツヤ本店の市民活動情報コーナー、市ホームページからご覧ください。
問合 つしま夢まちづくりセンター
☎58-41333

防ごう「障がい者虐待」

平成24年10月1日から障害者虐待防止法が施行されています。

この法律では、家庭や施設、勤務先などで、障がい者虐待を発見した人は、市に通報することが義務付けられています。

対象となる障がい者

身体障がい者、知的障がい者、精神障がい者、その他心身の機能に障がいがある方等(障害者手帳をもっていない方も含みます)

障がい者虐待の種類

身体的虐待 障がい者の体に傷や痛みを負わせる暴行を加えること。正当な理由なく、身体を拘束すること。

性的虐待 障がい者にわいせつなことをすること。わいせつな行為をさせること。

心理的虐待 障がい者を侮辱したり拒絶したりするような言葉や態度で精神的な苦痛を与えること。

放棄・放任 食事、入浴、洗濯、排せつの世話をしないなど、障がい者の心身の状態を悪化させること。

経済的虐待 本人の同意なしに財産、年金、賃金を使うこと。障がい者に理由なく金銭を与えないこと。

問合 津島市障がい者虐待防止センター(福祉課福祉G内) ☎24-1115 ㊟24-1138

知っていますか 障害者差別解消法

平成28年4月1日から障害者差別解消法が施行されています。対象となる障がい者は「障害者虐待防止法」と同じです。

この法律では、行政機関と民間事業者に対して「障がい者を理由とする差別」の禁止として、「不当な差別的取扱い」と「合理的配慮の不提供」の禁止を求めています。

「不当な差別的取扱い」とは

障がい者を理由に商品やサービスの提供を拒否したりすること。

(例) 障がい者を理由にアパートやマンションを貸さない。

「合理的配慮の不提供」とは

障がい者が生活する上での障壁を取り除く配慮を求めても、対応しないこと。

(例) 聴覚障がいのある人が、窓口で筆談を申し入れたが、対応しない。

障がい者を理由とする差別については、下記へご相談ください。

問合 福祉課福祉G

☎24-1115 ㊟24-1138

市・県民税の納税通知書の発送日

平成30年度市・県民税の納税通知書の発送日は6月12日(火)となります。

※会社等から支払われる給与から天引きで納める方の場合は、5月11日(金)に会社等の給与担当者あてに「税額通知書」を発送しました。

平成30年度市・県民税の主な変更点

◆給与所得控除の見直し

平成26年度税制改正により、給与所得控除の見直しが行われ、給与所得控除の上限額が段階的に引き下げられます。

給与所得控除上限額の変更

区 分	現行(平成26年度 ~平成28年度 課税分)	平成29年度 課税分	平成30年度 以後の課税分
上限額が適用 される給与 収入額	1,500万円	1,200万円	1,000万円
給与所得控除 の上限額	245万円	230万円	220万円

◆スイッチOTC薬控除 (セルフメディケーション税制)の創設

健康の保持増進および疾病の予防への取り組みとして一定の取り組みを行っている方が、平成29年1月1日から平成33年12月31日までの間に自己または自己と生計を一にする配偶者その他の親族のために特定一般用医薬品等購入費(※)を支払った場合には、一定の金額の所得控除(医療費控除)を受けることができ、平成30年度から34年度の市・県民税に適用されます。

ただし、スイッチOTC薬控除は医療費控除の特例であり、従来の医療費控除との選択適用となります。したがって、この特例の適用を受ける場合は、従来の医療費控除を併せて受けることはできません。

また、選択した控除を、更正の請求や修正申告において、変更することはできません。

※特定一般用医薬品等購入費とは、医師によって処方される医薬品(医療用医薬品)から、ドラッグストアで購入できるOTC医薬品に転用された医薬品(スイッチOTC医薬品)の購入費をいいます。



問合 税務課市民税G ☎55-9263

市・県民税の減免を受ける方は、納付前に手続きを

次の減免理由に該当する方は、納付前に申請手続きをしてください(申請期日を過ぎた場合や、既に納付した税額については減免できません)。

対象

- 1 6月30日現在において平成30年の所得が平成29年の所得に比べ2分の1以下に減少する方で、平成29年の所得が200万円以下の方
- 2 生活保護を受給されている方
- 3 6ヵ月以上長期療養を要する方で、平成29年の所得が130万円以下の方
- 4 1月2日以後に死亡した方のうち、平成29年の所得が200万円以下の方
- 5 雇用保険法の基本手当の受給資格がある方で、扶養する親族などがあり、平成29年の所得が200万円以下の方
- 6 震災、風水害、火災その他これらに類する災害により被害を受けた方
- 7 障がい者、未成年者、寡婦、被爆者などで、平成29年の所得が、135万円以下の方
- 8 障がい者などで市民税の納税義務を負わない夫と生計を一にする妻のうち、平成29年の所得が135万円以下の方
- 9 勤労学生で、所得割を課されない方

申請期日

- 1に該当する方…7月30日(月)
- 2~6に該当する方…減免理由の発生の日から30日を経過した日、または最初に到来する納期限のいずれか遅い日
- 7~9に該当する方…7月2日(月)

申請場所 税務課市民税G

※該当項目により、必要な添付書類や減免額が異なりますので、詳しくはご相談ください。

市政のひろば 主な内容

空家問題について考える……………2,3
 津島市の地域包括ケアシステムの方向性……………4,5
 人間ドックを受けましょう……………6,7
 今取り組んでいます 地域学校協働本部とコミュニティスクールに!……………8,9
 第55回津島市民総合体育大会……………10,11
 市長就任のごあいさつ……………12

正・副議長就任のごあいさつ……………13
 子どもの目……………27
 ほんのひととき……………27
 院長コラム……………28
 私のカルテ……………29
 アンケート……………34,35
 街角散歩……………37

国民健康保険税の所得割額や高額療養費の1カ月あたりの自己負担限度額の区分の判定などは、前年の1月から12月までの1年間の所得をもとに決められます。

所得の申告をしないと、国民健康保険税が割高に算定されることや、高額療養費の自己負担限度額が上位所得者と判定されることがあります。

国民健康保険に加入されている方で、収入が無かった、少なかったなどの理由で申告をされていない方は、必ず所得申告をしてください。

なお、公的年金収入や給与収入があった方は申告の必要はありません。

所得申告のお願い 国民健康保険からのお知らせ



行政 & 暮らしの情報

電話 ファックス ホームページ エメール
 (各担当課のGはグループの略です)

問合 保険年金課国民健康保険G

☎ 24-1111-3



生活支援相談窓口からのお知らせ

生活支援相談窓口は、市役所1階南東(宿直室隣り)にて開設しています。

生活についての困りごとや将来についての不安を抱えている方に、どのような解決方法があるか一緒に考え、安心した生活が送れるような取り組みを行っています。

まずは、困っていることを何でもご相談ください。内容によっては、専門的な機関を紹介します。市役所どの窓口へ手続きに行ったらよいか分からない時でもご案内しますので、お気軽にご相談ください。なお、家族や周囲の人からのご相談も受け付けています。

問合 生活支援相談窓口

☎ 24-1111-1 内線2136

シートベルト着用徹底強化週間

6月11日(月)～20日(水)

締めたかな シートベルト

後ろの席も シートベルト

後部座席のシートベルト着用が義務化されています。後部座席の方もシートベルトを着用すれば、交通事故の被害を軽減することができます。

また、チャイルドシートは、子どもの体格に合い、座席に確実に固定できる物を選び、取り付けは後部座席をおすすめします。チャイルドシートの正しい取り付けが子どもの命を守ります。

問合 市民協働課地域コミュニティG
 ☎ 55-922008



男女共同参画週間

6月23日(土)～29日(金)

走り出せ、性別のハードルを超えて、今津島市では、一人ひとりが個性と能力を発揮していきいきと暮らせるまちを目指しています。

パネル展示

日時 6月21日(木)～27日(水)

午前10時～午後9時(営業時間)

場所 ヨシヅヤ津島本店1階

問合 人権推進課人権同和・男女参画

G ☎ 55-93364

読書感想文の課題図書

小学生から高校生までを対象にした、読書感想文の課題図書がそろいました。

貸出期間 9月2日(日)まで

貸出日数 7月1日(日)～8月31日(金)は1週間以内。
その他は2週間以内。

※生涯学習センター分室・神島田分室に課題図書はおいていません。予約をして取り寄せてください。

本のリサイクル

6月9日(土)から、図書館で使われなくなった本のリサイクルをしますので、ご利用ください。なくなり次第終了します。一人5点まで。



場所・問合 市立図書館
☎25-2145

津島市シルバー人材センターからのお知らせ

庭木剪定の予約を受け付けます

予約期間 9月～平成31年1月
10月～12月は希望が多く、天候などにより遅れることがあります。
予約期間外の月は随時受付します。

料金 作業代、機械代、枝葉搬出代等がかかります。

受付 6月24日(日)午前9時～午後2時
に電話、または直接左記へ。

その他 予定件数に達した月から順次締め切ります。また、危険を伴う作業は、お断りすることもあります。

草刈機取り扱いの講習会

日時 6月13日(水) 午前9時～11時
(雨天の場合は、6月14日(木))

対象 市内在住の60歳以上の方
※詳細は、電話で左記へ。

問合 (公社)津島市シルバー人材センター(総合保健福祉センター内)
☎26-8448

平成31年津島市成人式

日時 平成31年1月13日(日) 午前11時～
正午(10時15分から受付開始)

場所 文化会館大ホール
対象 平成10年4月2日～11年4月1日生まれの方
その他

・該当する方には、12月上旬に案内状を送付します。

・他市町村の成人式へ参加を希望する方は、該当の市町村役場等へお問い合わせください。

問合 社会教育課生涯学習G
☎55-9421



津島市青少年体験活動ボランティア活動支援センターからのお知らせ

青少年の健全育成のための、様々な自然・社会体験やボランティア活動の相談、情報提供をしています。

日時 市役所開庁日の午前8時30分～午後5時15分

場所 社会教育課内

問合 市青少年体験活動ボランティア活動支援センター(社会教育課生涯学習G内) ☎55-9421

家族介護用品支給事業

自宅で高齢者の介護をしている家族の方の負担を軽減するために、介護用品を支給します。

対象 次のすべてに該当する方

- ・市内に居住している方
- ・要介護者および介護者が市民税非課税世帯の方
- ・介護保険法の規定による認定が要介護度4・5の高齢者(40歳以上65歳未満であつて特定疾病に該当する場合を含む)を自宅で介護している家族の方

支給品目

紙おむつ、尿取りパッド、介護用手袋、防水シート、ウェットティッシュ、口腔ケア用品(上限年間7万5000円相当分)

支給時期 8月

申込 6月1日(金)～15日(金)に直接左記(土・日曜日は除く)。

問合 高齢介護課長寿福祉G
☎24-11118



家計調査にご協力ください

家計調査は、毎月、総務省統計局が都道府県を通じて行っている調査です。

この調査は、私たちの暮らし向きを家計面からとらえるもので、一定の統計上の抽出方法に基づいて、選定した世帯に家計簿をつけていただき、その結果は経済政策や社会政策の基礎資料として活用するものです。

調査員がお宅に伺いますので、ご協力を願います。

なお、回答していただいた内容は、統計法により保護されます。

問合せ 県県民文化部統計課 消費統計室
電話 052-954-6104

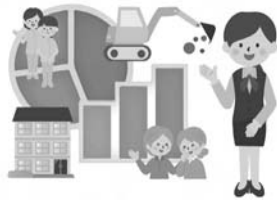

ごみの分別排出について

集積場へのごみ出っぴい

必ず午前8時30分(時間厳守)までに集積場にごみを出してください。

ごみの分別について

最近、可燃ごみへのびん・空き缶などの不燃物混入が見受けられます。

また、プラスチック容器包装の分別を理解していない排出も多く見受けられます。プラスチック容器包装(青袋)は、

⑧(リサイクルマーク)が付いているプラスチック容器が収集対象です。「津島市家庭ごみ&資源の分け方と出し方」を参考に、間違いないように出してください。

処理困難物について

ガラス、陶器、コンクリート殻、消火器、ボウリング球、自動車部品等の処理困難物については、清掃事務所までお尋ねください。

一時大量ごみの排出について

ご家庭から一時的に大量のごみが出る場合は、一回につき5袋程度で、数回に分けて出してください。焼却施設(海部地区環境事務組合八穂クリーンセンター)への自己搬入をお願いします。

一度に、大量のごみを出されると、ごみの収集に支障をきたすばかりか、トラブルともなりかねません。

このような場合は、清掃事務所にご相談ください。

※分別が間違っているごみは、収集されません。

※粗大ごみは、粗大ごみ受付センター(031-020004)へお尋ねください。

問合せ 清掃事務所 26-42008



中身が入ったスプレー缶・カセットボンベの排出について

スプレー缶・カセットボンベの収集については、使い切り穴を開けて出すようお願いしています。

穴を開けていないスプレー缶・カセットボンベを排出すると、収集車の火災が発生するなど非常に危険です。

しかし、各ご家庭にはどうしても使い切れず、中身が残ったスプレー缶・カセットボンベもあると思います。

それらを回収するため、6月、11月の有害ごみ収集時に、専用のカゴ(赤色)を用意します。

また、市役所、神守支所、神島田連絡所、保健センターにも随時持ち込めるように専用のカゴを配置しています。

注意事項

通常の資源ごみ回収でスプレー缶等を出す場合は、必ず使い切り穴を開けて排出してください(厳守)。

問合せ 清掃事務所 26-42008

犬・猫の飼い主の方へ

犬の登録と狂犬病予防注射

狂犬病予防法により、生後91日以上
の犬は登録をし、狂犬病予防注射を受けることが義務付けられています。登録は生涯に1回、狂犬病予防注射は毎年度受けてください。狂犬病予防注射が未接種の場合、督促ハガキを10月ごろに送ります。

フンの後片付けは、飼い主の責任です

放置された犬のフンによる苦情が多く寄せられています。「飼犬を伴う散歩に関する条例」では、飼い主の義務を次のように定めています。

- ・公共の場所を犬のフンで汚さない。
- ・犬のフンを処理するため、袋などを携帯する。
- ・散歩中に出たフンは、必ず持ち帰って処分しましょう。

また、猫は家の中で飼育し、近隣に迷惑をかけるようにはなりません。

無駄吠えをしていませんか
飼犬の鳴き声が、近隣に迷惑をかけていることがあります。飼い主として責任を持ち、無駄に吠えたりしないよう、「しつけ」が必要です。

「しつけ」が困難なときは、愛知県動物保護管理センター尾張支所(0586-78-2595)に相談しましょう。

問合せ 生活環境課環境保全G
055-0000000



農地転用の許可権限の移譲について

農地法の改正に伴い、農林水産大臣が指定する市町村が、都道府県に代わり同法に定める農地転用許可等を行うことが出来る市町村制度が創設されました。

市では、この指定を受け、農地転用許可等に関する事務・権限を受けることになり、7月から運用を開始します。

今回の許可権限の移譲で、より主体的なまちづくりが可能となり、転用許可に必要な期間も短縮できるようにします。

なお、手続き方法や許可基準、受付窓口は従来のとおりです。

問合せ 産業振興課農政G

☎55-9653



各融資制度のご案内

小規模企業等振興資金

中小企業者を対象とした運転資金、および設備資金を融資する制度です。ただし新規開業者は対象外です。

通常資金

融資対象 従業員50人(商業・サービス業30人)以下の個人、会社、医療法人、企業組合、NPO法人

限度額 5000万円

小口資金

融資対象 従業員20人(商業・サービス業5人)以下の個人、会社、医療法人、企業組合など

限度額 2000万円(既存の保証協会の保証付き融資残高を含む)

受付窓口 市内取扱金融機関、津島商工会議所

納税状況の確認 所得税(法人の場合は法人税)、事業税、県民税、市民税を確認します。

※各融資資金には必要な書類がありますので、相談窓口までお問い合わせください。

相談窓口・問合せ

愛知県信用保証協会

☎0120-4541754

くらしを育てる資金融資制度

教育に係る資金、医療・介護に係る資金、出産・育児に係る資金、自動車に係る資金を必要とする市民を対象とする融資制度です。

限度額 200万円

融資期間 要件別により金融機関の定めと異なります。

勤労者等住宅資金融資制度

市内に居住する勤労者等に対する、住宅の新築、増改築等の資金、分譲住宅(マンションを含む)および中古住宅の購入資金、住宅用地の購入資金(2年以内に住宅建築予定のものに限る)のた

めの融資制度です。

限度額 2000万円

融資期間 35年以内

※各制度には、各種融資条件があり、取扱金融機関において融資の審査が行われます。

問合せ 東海労働金庫津島支店

☎25-1151



不法就労・不法滞在防止にご協力を!

日本に住む不法滞在者は平成30年1月1日現在で約6万6000人となり、前年と比べ約1200人の増加となりました。こういった不法滞在者の不法就労を斡旋するブローカーや、就労が認められていない外国人を雇用する事業主は後を絶ちません。

警察では、このようなブローカーや悪質な事業主の取り締まりを強化していきます。

事業主の皆さんへお願い

外国人を雇用する場合は、適法に働くことができるかどうかについて、旅券、在留カード、就労資格証明書(希望する

外国人に交付)等のコピーではなく、実物で在留資格、在留期間等を確認してください。

問合せ

【来日外国人に関するもの】

法務省入国管理局 外国人在留総合インフォメーションセンター

☎0570-013904(IP電話・PHSからは03-5796-7112)

【不法滞在情報等事件情報】

津島警察署 ☎24-0110



募集

「納付書等郵送用封筒」広告

市税・保険料等納税通知書用および通知書用の2種類の郵送封筒裏面に広告を掲載していただける企業等を募集します。

募集期間 6月4日(月)〜22日(金)

問合せ 財政課管財・営繕G

☎55-9616



募集、催し

健康づくり推進員養成講座の受講者

講座を受けて健康づくり推進員として地域づくりしませんか？

日時・内容 左表のとおり

	日 時	内 容
第1回	7月25日(水) 午前	開講式・健康講話 ～みんなで広げる健康の輪～
第2回	8月3日(金) 午前	運動実習
第3回	9月5日(水) 午前	健康づくり推進員定例会に参加しよう①
第4回	9月28日(金) 午前	健康づくり推進員企画 ウォーキングに参加しよう
第5回	10月3日(水) 午前	健康づくり推進員定例会に参加しよう②

※定例会では、天王川公園のオリジナルマップ作りや折り紙等、様々な企画や準備を行っています

場所 総合保健福祉センター
対象 市内在住のおおむね65歳未満の方
定員 25人(定員になり次第締切)
受講料 無料
申込 6月22日(金)までに直接、または電話で左記へ。
問合せ 保健センター ☎23-1551

海部地区環境事務組合職員採用試験の受験者(平成31年度採用)

募集職種 技術職(機械、電気、化学)
試験日 6月30日(土)

※なお、受験資格等については、試験要領で確認してください。

受付期間 6月1日(金)～15日(金)(必着)
試験要領・申込 6月1日(金)から左記で配布します。なお、組合ホームページからも入手できます。

問合せ 海部地区環境事務組合総務課

〒496-0071
新開町2丁目2-2番地
☎28-3810
<http://www.atkankyo.or.jp>

流域モニタリング一斉調査の参加者

尾張地域・西三河地域・東三河地域水循環再生地域協議会では、森から海までの流域全体の水環境の現状と変化を把握するため、住民による調査を毎年行っています。

対象 愛知県民の方(小学生以下は、保護者同伴)

調査時期 6月5日(火)(環境の日)～9月30日(日)

調査内容 調査マニュアルを使って、参加者を選んだ身近な水辺(河川、水路、ため池など)の「水のきれいさ」「水の量」「生態系」「水辺のようす」について調査を行い、結果を報告します。

申込 事前に、参加申込書(市ホームページまたは左記で配布)を直接、電子メールまたはFAXで左記に提出。

問合せ 生活環境課環境保全G

☎55-93680
☎24-11791

✉kankyou@city.tsushima.lg.jp



たなばた会

市立図書館のたなばた会は楽しいことがいっぱい。お友達や家族と一緒に楽しい一日を過ごしませんか。

日時 7月7日(土) 午後2時

場所 市立図書館2階大集会室

内容 たなばたのおはなし、絵本の読み聞かせ、工作ほか。

持ち物 黒のペン(短冊にお願い)ごとを書きます)

問合せ 市立図書館 ☎25-2145



障がいのある方への「はたらく情報発信フェア」

海部圏域の障がい者総合(自立)支援協議会が連携し、障がいのある方の雇用促進、福祉事業や制度の理解を広める「はたらく情報発信フェア」を開催します。多数の障がい福祉サービス事業所がブースを出します。

日時 6月24日(日)

午前10時～午後2時30分

場所 生涯学習センター

参加費 無料

問合せ 福祉課福祉G

☎24-11155

海部地区小中学校教科書展示会

日時 6月8日(金)～7月1日(日)

午前9時～午後4時

場所 大治町立公民館

☎052-44312671

(6月11日(月)・18日(月)・25日(月)は休館)

展示教科書

平成30年度に使用している小・中学校の教科書

問合せ 学校教育課学校教育G

☎55-94117

リサイクルフェア・環境プログラム

リフォームした家具類および自転車を販売します。金額については、当日再利用品に貼付します。併せて環境プログラムも多数用意しています。
※自転車は必要経費以外にカギ代と防犯登録料を負担していただきます。

開催日 6月17日(日)
場所 海部地区環境事務組合八穂クリーンセンター(弥富市)

リサイクルフェア

時間 午前8時50分～正午
対象 海部地区在住の方で、フェア当日から6月22日(金)の午前9時～午後5時に引き取りができる方

申込書 当日の午前8時50分～10時に八穂クリーンセンター正面にて配布します。

申込時間 午前8時50分～10時15分

抽選時間 午前10時30分

※対象地区以外の方の申し込みは無効です。

環境プログラム

時間 午前9時

内容

- ① 八穂環境学習教室
 - ② 地球温暖化対策展示および体験
 - ③ 施設見学
 - ④ DVD鑑賞
- その他 防災、減災用品の展示等

問合せ 海部地区環境事務組合八穂クリーンセンター ☎68-6500

尾張五市商工会議所合同企業説明会

日時 6月12日(火) 午後1時～4時
場所 尾張一宮駅前ビル(iビル)7階シビックホール

出展企業 尾張五市商工会議所(一宮・津島・稲沢・江南・大山)の会員企業55社予定

対象 平成31年3月卒業予定の学生(大学院・四大・短大・高専・専門学校)および40歳未満の中途求職者

主催 尾張五市商工会議所

問合せ 津島商工会議所 ☎28-2800



教室・講座

天文・科学工作教室

ひゅんひゅん回して遊ぼう！
「ひゅんひゅん飛行機」をつくろう

日時 6月23日(土)

午後1時30分～3時30分

場所 児童科学館

対象 小学生(保護者同伴)

定員 20人(定員になり次第締切)

参加費 無料

申込 6月8日(金)～22日(金)午前9時～午後5時(月曜日は除く)に電話または直接左記へ。

問合せ 児童科学館 ☎24-8743

地域の歴史に親しむ講座

津島駅百二十年の歴史

津島の玄関口として多くの人やモノが行き交う津島駅が建設されてから百二十年の節目を迎えます。

今回、市立図書館と名鉄資料館に保管されている資料をもとに、尾西鉄道の開設・名古屋鉄道との統合・戦時の見送り・伊勢湾台風の被害・特急の運行と廃止・高架化など、津島駅舎に関するさまざまな話題を紹介します。

日時 6月17日(日) 午後2時

場所 市立図書館2階大集会室

講師 田中義人氏(元名鉄資料館長)

定員 なし

申込 不要

問合せ 市立図書館 ☎25-2145

甲種防火管理再講習

日時 7月11日(水)
午前9時30分～11時25分

場所 消防本部

受講料 無料

テキスト代 1350円

申込 6月18日(月)～27日(水)の午前8時30分～午後5時15分(土・日曜日を除く)に顔写真1枚(縦4cm×横3cm)、甲種防火管理講習または再講習の修了証のコピー1枚を持参の上、直接左記へ。申込用紙は市ホームページからダウンロードできます。

問合せ 消防本部予防課設備G ☎23-0419

祭りを学ぶIV



ユネスコ無形文化遺産・尾張津島天王祭の学習・見学会を行い、郷土への誇りや愛着を育みます。事前学習会として、狂言「千鳥」の鑑賞、紅白花つくり体験、祭り準備見学等、朝祭当日は観覧船に乗っての朝祭見学を行います。

日時・場所(全3回)

① 7月21日(土) 愛西市佐織公民館ほか

② 7月22日(日) 愛西市文化会館ほか

③ 7月29日(日) わぎ・語り・伝承の館ほか

対象 市内の小学4～6年生

申込 学校を通じてお配りしている所定の申込書に、必要事項を記入の上、

6月11日(月)～29日(金)に社会教育課へ。

主催 津島市教育委員会・愛西市教育委員会

委員会

問合せ 社会教育課生涯学習G ☎55-9421



子育て・健康

児童手当の現況届

現在、手当を受けている方は、前年の所得状況や児童の養育状況等を確認するため、現況届の提出が必要となります。対象の方には、5月末に通知文を発送しますので、日時・場所・持ち物を確認の上、6月中に現況届の提出をお願いします。

※所得が一定額以上の場合、手当額が変更になることがあります。

※現況届の提出がない場合、6月分以降の手当を受けられない場合があります。

問合せ 子育て支援課子育て支援G
☎2411121



ファミリー・サポート・センター
養成講座・研修会

「子育て」と「子どもの人権」について学ぼう

養成講座

日時・内容 下表のとおり(都合に合わせ一部のみ受講可)

場所 稲沢市勤労福祉会館第4会議室

定員 30人

研修会

日時 7月1日(日)

午後1時30分～3時30分

場所 生涯学習センター第6会議室

内容 子どもの持つ大切な権利と虐待について

講師 志治優美氏(エンパワメントみえ代表)

定員 50人

対象 子育て支援活動に関心のある方(年齢・経験不問、子育て中の方、ファミリーサポート会員)

参加費 無料

申込 6月7日(木)から問い合わせ先へ。 ※会員登録をしていなくても参加できます。

※託児あり(先着各5～10人程度・要予約)
※不明な点は電話でお気軽に問い合わせ先へ。

問合せ ファミリー・サポート・センター(NPO法人 れんこん村のわくわくネットワーク内)

☎5517708
愛西市北河田町郷西343-1



◆養成講座日程・内容◆

日 時	内 容	講 師	
7月2日 (月)	午前10時～正午	① なぜ地域の子育て支援が必要なの?	NPO法人れんこん村のわくわくネットワーク職員
	午後1時～3時	② 今の子どもの食で気をつけること	愛西市管理栄養士
7月11日 (水)	午前10時～正午	③ 子どもにとって安全・安心な環境とは?	津島市保育園園長
	午後1時～3時	④ 子どもの急変の時、どうしたらいいの?(病気編) (講義・グループワーク)	愛西市保健師、NPO法人れんこん村のわくわくネットワーク職員
7月20日 (金)	午前10時～正午	⑤ 愛着形成の大切さ	稲沢市臨床心理士
	午後1時～3時	⑥ 子どもの身近な病気とその対応の仕方	稲沢市小児科医師(おくむら小児科)
7月24日 (火)	午前10時～正午	⑦ 配慮が必要な子どもへの関わり方	あいさいわかば 所長代理
	午後1時～3時	⑧ 子どもの急変の時、どうしたらいいの? (ケガ・事故編)	あいち小児保健医療総合センター医師
7月26日 (木)	午前10時～正午	⑨ 感染予防のために心がけること	愛西市小児科医師(谷本医院)
	午後1時～3時	⑩ リスクマネジメント(グループワーク)	NPO法人れんこん村のわくわくネットワーク職員
7月31日 (火)	午前10時～正午	⑪ 子どもの発達と遊び	愛知江南短期大学講師
	午後1時～3時	⑫ みんなで子育てについて考えよう(ワークショップ) 事業説明と登録	NPO法人れんこん村のわくわくネットワーク職員

麻疹風しん混合ワクチン(MR)の接種はお早めに!

対象者

- 第1期 生後12〜24月に至るまでの方
- 第2期 平成24年4月2日〜平成25年4月1日生まれの方

接種期間

- 第1期 2歳の誕生日の前日まで
- 第2期 平成31年3月31日まで

その他

次に該当される方は、保健センターへご相談ください。
 ・アレルギーや重い疾患がある方
 ・津島市が配布した予診票をお持ちでない方

問合 保健センター ☎23-1551

一般不妊治療費助成金交付制度

対象治療

産科等で受けた人工授精に係る治療(保険適用外のみ)

対象

夫婦の一方または両方が市内在住で、産科等で不妊症と診断され、治療開始日の妻の年齢が43歳未満の戸籍上の夫婦(所得制限有)

※43歳以上でも平成28年3月31日までに治療を開始した夫婦は経過措置があります。

助成金額

人工授精に要する自己負担額の2分の1(単年度上限4万5000円)

助成期間

一般不妊治療を継続する2年間のうち、平成30年3月〜平成31年2月分

申請期間 平成31年3月29日(金)まで

助成期間は2年間ですが、第2子の治療や流産等で期間が延長される場合があります。

その他 交付について各種要件がありますので、左記へご相談ください。

問合 保健センター ☎23-1551

児童生徒の発達・教育相談

市教育委員会では、お子さんの発達相談、就学に関する相談、学校生活の相談など就学前のお子さん、小学生、中学生の保護者の方を対象に相談窓口を開設しています。専門の相談員がお話を伺いますのでご相談ください。

相談日時 原則、毎週水・金曜日 午前9時15分〜午後3時30分

場所 生涯学習センター 適応指導教室 内発達相談窓口

参加費 無料

問合 特別支援教育相談員 長谷川 ☎58-3794

☎090-3395512707 (原則、水・金曜日の午前9時〜午後4時)

早期教育相談

子育てで気になることのある方、お子さんに障がいの可能性があると思われる方、お子さんの就学について相談したい方などに、早期教育相談を実施します。

日時 8月28日(火) 午前10時〜午後4時

※相談は予約制です。6月29日(金)までに左記に電話で予約してください。

場所 甚目寺公民館(あま市)

対象 幼児時期(0歳以上)から、平成31年度に新1年生として入学するお子さん(6歳まで)とその保護者の方

参加費 無料

申込・問合 学校教育課 学校教育G ☎55-9417

乳幼児の教育相談会

発達が気になるお子さんの育て方に悩んでいませんか。音楽遊びと相談会を行います。楽しい子育てができるように一緒に考えましょう。

日時 7月24日(火) 午前9時30分〜正午

場所 佐織公民館(愛西市)

参加費 無料

申込 7月13日(金)までに左記へ。

問合 佐織特別支援学校教育支援部 ☎37-2061

県立特別支援学校体験入学等

特別支援学校の様子を知っていただくため、次の学校で体験入学等を行います。

知的な発達に遅れのあるお子さん

佐織特別支援学校(愛西市西川端町) ☎37-2061

開催日

- ・小学部 見学会 6月15日(金) ※保護者対象
- ・小学部 体験入学 9月6日(木)、10月3日(水)
- ・中学部 見学会 6月14日(木)
- ・高等部 教育相談会 6月19日(火)

手足の不自由なお子さん

一宮特別支援学校(一宮市杉山) ☎05886-78-4635

開催日

- ・幼稚部、小学部 体験入学 9月14日(金)、10月12日(金)

病気で療養しているお子さん

大府特別支援学校(大府市盛岡町) ☎0562-48-5311

開催日

- ・小学部、中学部、高等部 体験入学 7月11日(水)、10月24日(水)

対象 来年度に小・中学校、高等学校等入学予定で障がいがあると思われるお子さんとその保護者の方

参加費 無料

申込・問合 体験入学希望先の学校に直接電話してください。

※各学校では、体験入学等以外の日にも随時相談に応じています。



糖尿病教室

日時テーマ 左表のとおり

開催日	スケジュール			糖尿病の 基本について (担当:内分泌 科医師)
	午後2時～3時20分			
6月8日 (金)	簡単にできる 運動療法 (担当:理学・ 作業療法士)	薬物療法 (担当:薬剤師)	運動の話 (担当:理学療法士)	
7月13日 (金)		食事療法 (担当:管理栄養士)	シックデイ (担当:内分泌科医師)	
8月10日 (金)		食事療法 (担当:管理栄養士)	歯の話 (担当:歯科衛生士)	
9月21日 (金)		薬物療法 (担当:薬剤師)	心臓の話 (担当:循環器内科医師)	

※内容は前後する場合があります。ご了承ください。
※車でお越しの場合は、駐車券を受付までお持ちください。

場所 市民病院2階講義室
内容 糖尿病の病態・合併症治療について
対象 どなたでも(当院に通院して
ない方も参加可能)
申込・参加費 不要(初回のみテキスト
代500円が必要)
問合せ 市民病院栄養管理室
☎28-5151 内線3121

市民病院
公開講座



「がん治療を支える公開講座」を
9回シリーズで行います

日時 6月20日(水) 午後2時～3時

対象 がん治療中の方と家族

内容 第1回「がん診断されたら」
がんと診断され治療の経過中には様々
な悩みや体のつらさがあります。自
分らしく過ごすためにヒントとなる
お話のあと、サロン形式で医療者や同
じ病を抱える仲間との交流の場を提
供します。

講師 副院長消化器内科医師・看護師

日時 6月18日(月) 午後2時～3時

内容 尿漏れの改善をするための体操
を通してお話しします。

講師 市民病院排尿ケアチーム

学んでふせぐ糖尿病

日時 7月3日(火) 午後2時～3時

内容 糖尿病は予防できる病気です。
血糖値とは何か?何に注意して生活
すればよいのかお伝えし、予防運動
もご紹介します。

講師 糖尿病療養指導士(看護師・理
学療法士)

場所 市民病院2階講義室
申込・参加費 不要
問合せ 市民病院地域医療センター
☎28-5151 内線2113

やさしい味の料理教室(減塩)

日時 7月11日(水)

午前10時～午後1時

場所 保健センター

内容 「なぜ減塩が大切か?」のお話と
調理実習

講師 管理栄養士、健康づくり食生活
改善推進員

対象 市内在住の方

定員 30人(定員を超えた場合は抽選
し、6月下旬に通知します)

受講料 無料

申込 6月22日(金)までに左記へ。

問合せ 保健センター ☎23-1551

長寿体操

日時・場所・定員等 下表のとおり

対象 市内在住の65歳以上の方

受講料 無料

申込 6月1日(金)～11日(月)に電話、ま
たは直接左記へ(応募者多数の場合は、
初回の方、要介護認定等をお持ちで
ない方優先の後、抽選)。

問合せ 高齢介護課長寿福祉G
☎24-1118

※お一人一教室のみ申し込みできます。

☎24-1118

教室名	開催日	開催時間	場所	講師	回数	定員
ヨガ教室 【初級】	7月4日～8月29日 (毎週水曜日) 8月15日は休み	午後1時30分～ 3時	神島田 公民館	特定非営利 活動法人 ママ・ぶらす	8回	20人
プール教室 【初級】 ※流水プールで の水の中運動。泳 げなくても参加 可能。	7月25日～10月10日 (毎週水曜日) 8月15日・22日は休み	午後2時50分～ 3時30分	第二 陽だまりの里 (寺野町字好土)	ヒルズ ひだまり 職員	10回	各5人
		午後3時35分～ 4時15分				
		午後4時20分～ 5時				



スポーツ

屋外プール(50m)7月3日
オープン

期間 7月3日(火)～8月31日(金)
時間 午前10時～午後5時
休館日 月曜日(祝日の場合は営業)
※7月14日(土)・21日(土)、8月5日(日)(午
前中)は屋外プールの一般利用はで
きません。

入場料

大人210円
小人(小・中学生)110円

入場制限

・幼児は入場不可
・小学生は児童一人につき保護者一人
の同伴が必要。ただし、小学4～6年
生で100m以上の泳力証明書(当プ
ール指定)を持参の方は、個人入場が
できます。

問合せ 総合プール ☎2822556

第27回津島・海部地区小中
学生水泳競技大会

日時(開会式)7月1日(日)

小学生…午前9時
中学生…午後1時

場所 総合プール

参加資格 保護者が認めた、市内・海部
地区内の小学4年生～中学3年生

種目 下表のとおり(ただし、参加は1
人2種目まで)

▽種目一覧表

学年 種目	小学生	中学生
自由形	50m・100m	100m・200m
平泳ぎ	50m	100m
バタフライ	50m	100m
背泳ぎ	50m	100m
個人メドレー	200m	200m

参加費 1人350円

申込 6月15日(金)(土・日曜日は除く)
までに、所定の申込書に必要事項を
記入の上、参加費を添えて社会教育
課へ。なお、保護者の承認印が必要で
す。

主催 市・市教育委員会

主管 津島水泳協会

問合せ 社会教育課スポーツ振興G
☎5594288



第23回市民ソフトバレーボール大会

日時 7月1日(日)

午前9時30分(開会式)

場所 文化会館

参加資格 市内在住、在勤の方で監督
1人、選手6人以内で編成のチーム

部門・参加費

・フアンリーの部1チーム1000円(小
学生2人と30歳以上の男女各1人が
常時プレーする)

・トリムの部1チーム1700円

①男女各2人が常時プレーする

18歳～29歳の部

30歳～49歳の部

50歳以上の部

②女性4人でプレー

39歳以下の部

40歳以上の部

申込 6月15日(金)まで(土・日曜日は除
く)に参加費を添えて社会教育課へ。

主催 市教育委員会

主管 バレーボール協会

問合せ 社会教育課スポーツ振興G
☎5594288



栄誉

全国行政相談委員連合協議会長表彰
藤原勝美氏(上河原町)

多年にわたり、行政相談員として尽
力された功績に対し、授与されたもの
です。



全国大会出場

第40回全国JOCジュニアオリンピックク
ラブ春季水泳競技大会(東京都江東区)

黒田 栄斗君(西小
学校5年生・中地町)

出場経緯 2017
年度愛知県室内選
手権水泳競技大会で



標準記録を突破した
ため

第38回全日本スキー選手権大会フリー
スタイル競技 モーグル・デュアルモー
グル種目(北海道札幌市)



柳本 理乃さん(清
林館高校3年生・藤
里町)



出場経緯 公益財
団法人全日本スキー
連盟ポイントランキ
ング12位



寄附

ご厚意ありがとうございました
社会福祉基金へ
「笑顔のリレー」からはじまる会様

……………現金

☺ 子どもの目

最後の部活にかける思い

真新しい制服をまとい、ぎこちない歩き方で私たちの横を通り過ぎた1年生。入学式、始業式のときに見た1年生はとても緊張しているようでした。その姿は、まるで2年前の私たちみたいでした。そんな私たちは、もう3年生。正直、実感がまだわかって、小学生のころとは違い、時間が経つのが早く感じられるようになり、3年生になるまではあつという間でした。

これからは、最上級生としてこの天王中学校を引っ張っていかないといけない

と思うと、不安や緊張がこみあげてきました。所属するソフトテニス部の活動もあと半年を切り、夏には最後の大会があります。1年生の頃は試合に出て、負けてばかりで辞めたいと思ったこともあるけれど、今では大会で賞状をもらったり、学校で表彰されたりして、続けてきてよかったなと思います。何よりも両親が喜んでくれるのが一番嬉しいことです。最後の大会では、納得のゆく結果を残せるよう、日々練習に励んでいきます。



天王中学校 3年
菅野 心菜 さん

ほんのひととき

市立図書館
☎ 25-2145

皆さんと本との出会いを求めて、
新着の図書をご紹介します。

児童書



『おばけのアッチとくものパンやさん』
角野 栄子 作
佐々木 洋子 絵
ポプラ社

アッチと仲間たちが丘の上になごころんで空を眺めていたら、パンがふわふわと空から落ちてきました!びっくりするほど美味しいパンに、みんなは感激!作ったのは、おなかぺこぺこの人に、空から雲のパンを届けてくれる伝説の「くものパンやさん」でした。

もう一度パンが食べたいアッチたちですが、どうやら雲のパンは一度きりしか食べられないみたいです。それなら、パンの作り方を教えてほしいと、くものパンやさんに頼みますが、教えてもらえません。アッチたちは、こっそりパンやさんにくっついて、空にのぼっていきますが…。

『わらべうたであそびましょ!』 さいとうしのぶ 編・絵 のら書店

『地球の危機をさげし生きものたち1』 藤原 幸一 写真・文 少年写真新聞社

一般書



『ねことパリエジエヌに学ぶリラックスシククな生き方』
米澤 よう子 著
文藝春秋

「ねことパリエジエヌ」と聞いて、どんなイメージを抱きますか?

ねこは、きまぐれ。愛想がない。パリエジエヌは気高い。愛想が無い。一なのに、「魔性」で人々を惹き付ける。

ひとりで気持ち良さそう。時々ご機嫌ななめ。一なのに、周囲から浮かずに、街や自然にもなじんでいる。

キーワードは「リラックスした内面、シククな外見」。彼女たちの実像を知れば、「なのに」ではなく、「だから」であることが分かります。

本書では大きく6章に分けて、豊富なイラストとともにねことパリエジエヌの共通点を紹介。リラックス術や生活スタイル、はては愛されるコツなどのヒントが得られるかもしれません。

『ご先祖様、ただいま捜索中!』 丸山 学 著 中央公論新社

『読むパンダ』 黒柳 徹子 選 日本ペンクラブ 編 白水社

[6月の休館日]
26日(火)

※毎月第4火曜日は、館内整理のため、分室(生涯学習センター、神島田公民館)もお休みします。
ご自宅から図書館ホームページで蔵書検索ができますので、ご利用ください。
津島駅構内(切符売場前)に「図書返却ポスト」を設置していますので、ご利用ください。

今月のバランス献立

ひじきつくね、もやしと桜えびのナムル、 根菜の味噌汁、甘酒わらびもち



ひじきつくね

材料(2人分)

鶏ひき肉120g、乾燥ひじき4g、厚揚げ100g、じゃがいも30g、A(ポン酢大さじ1と1/2、片栗粉小さじ1) サラダ油小さじ1、キャベツ60g、ブロッコリー4房、プチトマト4個

1人分 566kcal 塩分2.6g

作り方

- ①ポウルに鶏ひき肉と厚揚げ、水気を切ったひじき、すりおろしたじゃがいもを入れ、よく練り混ぜる。
- ②キャベツを千切り、ブロッコリーは茹でる。
- ③①を4等分にして小判型にまとめる。
- ④フライパンに油を熱し、③を並べて両面を焼き、キャベツの上に盛る。
- ⑤小鍋にAと水大さじ3を入れ、よくかき混ぜてから火にかけ、とろみがついたらつくねにかける。
- ⑥プチトマトとブロッコリーを添える。

※市役所1階市民情報サロン・保健センター2階・ヨシツヤ情報コーナーにレシピがあります。また市公式ホームページにも掲載しています。

院長
コラム

一緒に考えましょう
健康のこと
医療のこと

52

残薬



市民病院
院長 神谷里明

病気や怪我で病院や医院から処方された薬を、皆さんはすべて内服し、使っていますか？棚や、箱の中に薬が残っていませんか？日本中で余分な薬が家に眠っており、その額は年間に数百億円分とも言われています。

臨時で受診したときに処方された薬も症状が軽快すれば必要のない薬もあります。処方するときは、できるだけ無駄にならないように必要量を出していますが、症状が長引いたときのために少し多めに処方希望する場合もあります。余分な薬を持っているよりも症状が長引くようであれば再度の受診が望ましいと思います。薬によっては、1日足りなければ症状が悪化するものもありますので、急に受診できないことのために数日分余分に持っていることは必要かもしれませんが、1週間以上余分な薬を持っている必要はありません。

ん。

高齢になり様々な病気を持っている人が増え、病名が増えるとそのたびに薬が増えていきます。同じところを受診していれば、医師もどんな薬が処方されているかわかりますが、複数の医療機関を受診していると同じような薬が重なることもあります。そのことを改善するためにお薬手帳があります。複数の医療機関に受診していても、今その人に処方されている薬がすべて1冊のお薬手帳に記載されていれば、受診時にその手帳を見せることにより、医師は同じような薬や同時に使っていない薬がわかります。また薬をもらうのも1カ所の薬局に決めていけば、そこで薬剤師による確認もできます。かかりつけ薬局です。

また、抗菌薬の不必要な使用や過剰投与により、抗菌薬の効かない多剤耐性菌と呼ばれる菌が増えていることが問題になっています。一般的には風邪には抗菌薬は必要ありません。痛み、鼻水、咳などの症状を抑える薬は必要でも、はつきりした細菌による症状がなければ抗菌薬の効果はなく、逆に副作用が起きる可能性もあります。人間だけでなく、家畜にも多くの抗菌薬が使用されています。世界的に見れば、薬の効かない多剤耐性菌が増えることの弊害の方が問題となっています。今一度その薬が必要かどうか考え、余分な薬はもらわないようにしていきたいませんか。



市民病院を知ろう⑩
栄養サポートチーム編

今回は、栄養サポートチームに関するところについて、新美神経内科部長、木下歯科口腔外科部長、富田副主任看護師、日比野主任薬剤師、大寄言語聴覚士、寺本主任管理栄養士にお話を聞きました。

Q. 栄養サポートチームについて教えてください。

A. 医師・歯科医師・看護師・薬剤師・言語聴覚士・管理栄養士などの専門スタッフが、それぞれ連携しながら患者さんへ最善の方法で栄養支援・管理を行っています。栄養管理は、治療の基盤であり、合併症の予防や生活の質の向上につながる重要なものです。そのため、患者さんの栄養の悪い状態を見逃さないように、多職種で構成しています。

Q. 具体的にどのような取り組みをしていますか。

A. 低栄養状態や口から食べることができないなどの患者さんを対象に、週に一度回診を行っています。口腔内のチェックやケア、飲み込み能力の検査など、さまざまな点から栄養状態を評価します。

また、食べることは毎日の楽しみや生きがいにもつながるため、患者さんの食べたいという気持ちを大切にしています。食べられない原因は何か、あらゆる職種の立場から判断し、一人ひとりにとって適切な形で栄養を

取れるように支援します。例えば、薬の副作用で食欲が低下している場合は、薬剤師や管理栄養士などと相談して薬の服用時間や食事の調整を行うことで改善を目指します。

さらに、活動について学会での発表を行ったり、研修や資格取得をしたり、個々に専門性を高めてより質の高い医療が提供できるよう努めています。

今回のインタビューでは、患者さんの気持ちを尊重しながら適切な栄養管理を行い、一人ひとりに寄り添った支援をするチームがあることが分かりました。チーム医療によるきめ細やかな対応が、安心の医療につながっています。

問合せ 市民病院管理課管理G

☎ 28-5151 内線2201



(左から)大寄言語聴覚士、富田副主任看護師、寺本主任管理栄養士、新美神経内科部長、木下歯科口腔外科部長、日比野主任薬剤師



津島市民病院
循環器内科 主任医長
河宮 俊樹

虚血性心疾患（狭心症、無症候性心筋虚血、急性心筋梗塞）について《前半》

近年、食生活の欧米化、生活様式の変化による運動不足、肥満の増加で、日本人の死亡原因としても虚血性心疾患は増加傾向にあります。虚血性心疾患を防ぐには生活習慣の改善が必要です。では虚血性心疾患とは何かを知って、ぜひ予防・早期発見に役立ててください。

今回は狭心症についてのお話です。

労作性狭心症

労作性狭心症は、心臓の血管である冠動脈が動脈硬化のため狭窄し、心筋への血流が減少し、階段を登ったり坂道などの運動時（労作時）に胸部症状が生じる疾患です。胸の圧迫感や締め付け感、痛みが生じ、肩や左腕、のど、歯へも広がることがあります。通常、労作によって症状が生じ、安静にすると治まります。食後や寒冷時などに増悪することがあります。高齢の方や糖尿病のある方では、これら典型的な症状に乏しいことがあり、無症候性心筋虚血と呼ばれます。いずれの場合も治療の対象となります。症状の回数が増える、安静時にも症状が生じるなどの場合は、不安定狭心症と呼ばれます。心筋梗塞に移行する可能性が高くなっていると考えられており、緊急に治療する必要があります。

これらは、多くの場合、動脈硬化性の粥腫（ブランク）によって冠動脈が狭くなることにより生じます。動脈硬化を促進する因子としては、糖尿病、高血圧、脂質代謝異常（高コレステロール血症、中性脂肪高値）、喫煙などが知られています。なお、冠動脈が一時的に痙攣するために起こる狭心症もあり、これは冠攣縮性狭心症（安静時狭心症、異型狭心症）といいます。喫煙者では禁煙が必須です。

狭心症の検査・診断の方法

症状が典型的な場合、問診で狭心症を疑うのは比較的容易です。さらに以下のような検査を行い、診断を進めます。糖尿病の患者さんでは無症候性心筋虚血が多く、負荷の少ない検査から冠動脈の状態を評価していくことが必要です。

運動負荷心電図 安静時の心電図からは狭心症であるかわかりません。運動負荷試験では、階段昇降を行うマスター心電図や、ベルトコンベアー上を歩くトレッドミルなどにより負荷をかけ、心電図に現れる変化から狭心症らしいかどうか、またどの程度運動が可能かを知ることができます。

心臓超音波検査（心エコー） 心臓超音波検査では、心臓の大きさ、心筋の動き、弁の機能などを評価します。重度の虚血がある場合には、左心室の心筋の動きに異常がみられることがあります。

心臓核医学検査（心筋シンチグラム） 微量の放射性物質で標識した薬剤を静脈に注射し、心筋の血流の様子などを評価します。運動負荷・薬物負荷試験と組み合わせることにより、詳細に虚血の部位や範囲を評価できます。

冠動脈CT 造影剤を静脈注射し、心電図と同期させながらCT（コンピュータ断層撮影）をとることで、冠動脈の狭窄の有無を診断します。

但し脈の速い方や不整脈のある方、冠動脈石灰化が強い方では評価が難しいこともあります。

これらの検査の結果、狭心症が強く疑われる場合には、通常心臓カテーテル検査が行われます。

心臓カテーテル検査 カテーテルという細長いチューブを手首や肘、足の付け根の血管を通して心臓まで挿入し、造影剤を注射して冠動脈のX線撮影を行います。冠動脈の狭窄の程度、部位、病変数などを詳細に評価でき、冠動脈疾患を診断するのに最も正確な評価が出来る検査です。見た目だけでなくプレッシャーワイヤーにより冠動脈内の圧力を測定し、各病変の血流への影響を正確に評価できます。また、冠攣縮の誘発試験や左室造影で心臓の壁運動の評価をしたり、右心カテーテル検査で心臓の部屋の圧力や心拍出量を測定したりすることも可能です。

狭心症の治療

狭心症と診断された場合、薬物治療、カテーテル治療、バイパス手術のいずれかあるいは複数を組み合わせた治療が必要になります。

薬物治療 すべての治療の基本であり、抗血小板薬（アスピリン、クロピドグレル、プラスグレルなど）、硝酸薬、ベータ遮断薬などが用いられます。冠攣縮性狭心症ではカルシウム拮抗薬が有効です。

心臓カテーテル治療（経皮的冠動脈形成術：PCI） 腕や足の血管からカテーテルを挿入し、冠動脈病変の治療を行います。病変部を風船で拡張するバルーン治療、ステント（金属メッシュの筒）の留置などの方法があります。再狭窄（治療部位がまた狭くなること）の頻度が少ない薬剤溶出性ステントも使われます。良好な治療成績を得ていますが、このステントを使用した場合、抗血小板薬を継続的に服用する必要があります。治療は局所麻酔で行われ、バイパス手術に比べると侵襲度がより少ないため、多く行われている治療法です。当院では、カテーテル治療に使用する最新のデバイス各種を導入して虚血性心疾患のカテーテル治療を行っています。

冠動脈バイパス手術 カテーテル治療が困難な場合、全身麻酔下に動脈あるいは静脈の一部冠動脈につなぎ、新しい血流ルートを作る手術が行われます。心臓を停止状態にさせ、人工心肺装置を使って行いますが、より侵襲度を下げるため、心臓を動かしたまま手術することもあります。当院では心臓血管外科がなく開胸心臓手術の実施ができないため、近隣の提携施設（名古屋大学医学部付属病院、名古屋第一赤十字病院、海南病院、一宮市民病院など）に紹介をしています。

◎狭心症は早期に発見して治療を開始すれば、命にかかわるようなリスクは少なくなります。

心配な症状があれば早めに受診してください。

今回は急性心筋梗塞についてお話しします。

7月の母子健康診査、BCG予防接種、教室のお知らせ

場所・予約・問い合わせは保健センター

種別	日	受付時間(開催時間)	対象	定員	持ち物
妊産婦歯科健康診査	31(火)	午後1時～3時 ※指定された時間	妊娠中の方、出産後1年以内の方 内容:歯科健康診査、ブラッシング指導等 ※妊娠中1回(安定期のときに受けてください)、産後1回受けることができます	18人 予約制	母子健康手帳、手鏡 歯ブラシ、タオル
離乳食前期	25(水)	午前9時45分～10時 (午前10時～11時30分)	教室開催月に生後4～7カ月ごろになる お子さんをもつ保護者 内容:離乳食初期から中期のお話と試食など	25人 予約制	母子健康手帳
BCG予防接種	3(火)	午後1時20分～2時	生後1歳に至るまでのお子さん ※対象者に個別通知をします	—	母子健康手帳 BCG予診票
4カ月児健康診査	4(水) 18(水)	午後1時～2時 ※指定された時間	生後4カ月を過ぎたお子さん ※対象者に個別通知をします (1歳未満まで受診可)	—	母子健康手帳 問診票
1歳6カ月児健康診査	12(木) 26(木)	午後1時～1時45分	平成28年12月生のお子さん ※対象者に個別通知をします (2歳未満まで受診可)	—	母子健康手帳 問診票
2歳児歯科健康診査	5(木)	午後1時～1時45分	平成28年7月生のお子さん (3歳未満まで受診可)	40人 予約制	母子健康手帳、問診票 仕上げ磨き用歯ブラシ タオル
3歳児健康診査	13(金) 27(金)	午後1時～1時45分	平成27年7月生のお子さん ※対象者に個別通知をします (4歳未満まで受診可)	—	母子健康手帳 問診票 視力・聴力アンケート

☆健康診査はすべて1～2時間程度かかります。乳幼児健康診査を受けていない方は、保健センターの保健師がご家庭を訪問します。
 ☆3歳児健康診査では当日会場で尿検査を実施します。
 ☆麻疹(はしか)、風しん(三日ばしか)、水痘(水ぼうそう)、流行性耳下腺炎(おたふくかぜ)、インフルエンザ、とびひ等にかかっている方は、医師の許可が出てからお越しください。
 ☆予約制の場合は、定員になり次第締め切らせていただきます。
 ☆暴風警報等が、愛知県西部地方に発令された場合は実施できないことがありますので、保健センターにお問い合わせください。

★あなたの健康づくりを応援します。★保健師・管理栄養士・歯科衛生士が担当します。

事業名	内容	日時
健康ホットライン ☎27-1021(相談専用)	ご自身や家族の健康について、また、育児に関する ことを専用電話で、保健師が相談をお受けします。	月～金(祝日を除く) 午前9時30分～11時
健康相談	生活習慣病など健康に関すること。 血圧・尿・体脂肪・喫煙度・ストレスチェック、HbA1c 簡易測定もできます。	月～金(祝日を除く) 午前9時～午後5時 ※要予約 ※電話相談可
こころの健康相談	こころの不調への早期対応、予防に関すること。	
お口の健康相談	歯みがきの方法等、歯科に関すること。	
家庭訪問	ご家庭に訪問して、相談をお受けします。	
栄養相談	食生活に関する相談を管理栄養士がお受けします。	6月15日(金)、7月13日(金) ※要予約 ※上記以外の日程でも 相談可能

くすり安心電話

津島海部薬剤師会
会員が、緊急時の薬
の相談に応じます。

午後9時～翌日午前
9時

☎090-2136-3858

問合 保健センター(総合保健福祉センター内) 所在地 上之町1-60 ☎23-1551

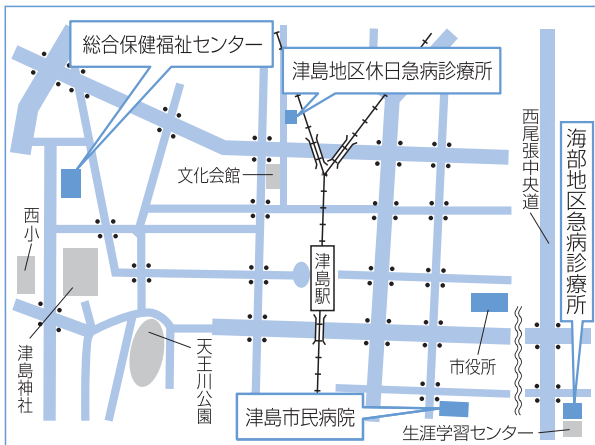

津島地区休日急病診療所 内科・小児科 日曜日・祝日 午前8時30分～11時30分 午後1時～4時30分 所在地 藤浪町4-14 ☎24-3611	海部地区急病診療所 内科・小児科 平日 午後8時30分～11時 土曜日 午後6時～8時30分 日・祝日 午前9時～11時30分 午後1時～4時30分 午後6時～8時30分 歯科 日・祝日 午前9時～11時30分 午後2時～4時30分 所在地 莪原町字郷西37 ☎25-5210
津島市民病院 所在地 橘町3-73 http://www.tsushimacity-hp.jp/ ☎28-5151	診療可能な病院を案内します 消防本部 ☎23-0119 救急医療情報センター ☎26-1133

こちら消防署 119番
第195回



つきましたか?住宅用火災警報器
消防署警防通信G
☎23-0119

レジャー事故防止対策

これから暑いシーズンを迎えます。家族や友人とレジャーに出かけることが増える一方、水の事故等、屋外の事故が増加することも事実です。事故を未然に防ぐために気をつけていただきたい事を紹介します。

①水の事故を防ぐために

海や川などで水遊びや魚釣りをする場合は、常に気象状況に注意を払い、河川の増水等の危険が予測されるときは近づかないようにしましょう。

体調がすぐれないときや睡眠不足のときは、遊泳を控えましょう。また、飲酒しての遊泳は、事故に繋がりがやすく大変危険です。

海や川では子ども一人で水遊び等をさせず、必ず保護責任のある方が付き添い、ライフジャケットを着用しましょう。また、幼児の場合、浅瀬や水深の浅いプール等でも溺れる可能性があるがあるので目を離さないようにしましょう。

溺れている人を発見した場合、まず

は周囲の人に知らせ、消防署(119番通報)へ連絡してください。

二次災害防止のためにも、泳いで助けに行くのではなく、浮力のある物空のペットボトルや浮き輪、木の棒等を溺れている人の近くへ投げ入れてください。

救助した場合は、速やかに応急処置(分らなければ119番通報し指示に従ってください)を実施しながら救急車が来るのを待ちましょう。

②火を使う場合の事故を防ぐために

バーベキューや花火をするときは、近くに水を用意しておきましょう。

カセットコンロの使用に注意しましょう。二台並べての使用や、コンロを覆うような調理器具の使用は大変危険です。いずれもガスボンベの過熱を招き、爆発事故に繋がる恐れがあります。バーベキューには専用器具を使用しましょう。

テント内等でカセットコンロ等を使用すると二酸化炭素中毒や酸欠になる場合があります。屋外であっても狭い空間で使用される場合は換気に注意しましょう。

以上の点に気をつけて楽しい思い出作りをしてください。

中央児童館 ☎26-3540

中央児童館で遊ぼう!

行事名	開催日	時間	対象	受付期間	定員	内容	参加費	持ち物
☆わくわく工作	6月16日(土)	午前10時30分～11時30分	年長児から小中学生	随時	20人	プレゼントボックスをつくって中に何入れよう?	材料費50円	水筒・上靴
☆なかよし広場	6月20日(水) 6月29日(金)	午前10時30分～11時15分	満1歳ごろから未就学児とその保護者	当日受付	なし	「お部屋をいっぱいかざっちゃおう」 「トンネルくぐって」	無料	上靴(外靴を拭いて利用可)・タオル 水分補給できるもの
ベビーマッサージ	6月22日(金) 7月6日(金)	午前10時30分～11時30分	0歳児とその保護者 ※2	6月8日(金)～ 6月22日(金)～	10組	お母さんのリラックス法とふれあい遊び	オイル・資料代500円	バスタオル 水分補給できるもの
☆あそびリンピック 津島っ子委員会	6月10日(日)	午前10時30分～11時30分	小学4年以上 高校生以下	随時	15人	9月24日に開催するあそびリンピックIN中央児童館の遊びブースの決定から当日の運営	無料	水筒・上靴
☆パパ神ってる ☆パパタイム	6月30日(土)	午後1時～2時30分 (未就学児とその父は 午後1時30分～)	満2歳になる 子から小学生 とその父	随時	各15組	段ボール迷路で遊ぼう	無料	水筒・上靴 タオル
スポーツあそび	7月1日(日)	午後2時～3時	中学生・ 高校生	当日受付	なし	スポーツを楽しみましょう (卓球)	無料	水筒・上靴
☆なかよし広場	7月3日(火)	午前10時30分～11時30分	満1歳ごろから未就学児とその保護者	6月5日(火)～	20組	ヤクルト健康教室	無料	上靴(外靴を拭いて利用可)・タオル 水分補給できるもの
☆ハイハイ広場	7月4日(水)	午前10時30分～11時15分	0歳児とその保護者 ※1	当日受付	15組	身長体重測定と栄養士による食育指導	無料	タオル 水分補給できるもの
七夕のつどい	7月7日(土)	午後1時～2時30分	乳幼児親子 小学生	6月25日(月)～	20組 20人	清林館高校の生徒のみなさんと笹飾りを作ったりゲームをして遊ぼう (和太鼓演奏もあるよ)	無料	水筒・上靴

○開催時間:午前9時30分～午後5時(水曜日午後・木曜日・祝日の休館日を除く) 児童館に貴重品は持ってこないようにしましょう。

○☆印のイベントは、初回受付時に登録書の記載をお願いします。2回目以降は電話での受付が可能となります。

○定員のあるイベントの受付は、電話または直接児童館まで(定員になり次第受付終了) ※1 生後4カ月ごろ～満1歳ごろ ※2 生後1カ月健診後～満1才ごろ

文化会館
催しガイド

(5月1日現在)
※掲載している催し物の
名称などは予定です。

催し	日時	ホール	入場料	問合せ
この道ひと筋	6月10日(日) 午前9時40分	大	無料	小柳 ☎26-6057
花道・未生流いけばな展	6月10日(日) 午前10時	小	無料	北島 ☎28-4394
ラッキーコンサート2018	6月24日(日) 午後1時30分	大	無料	ラッキーサウンドブラス ✉info@luckysoundbrass.com
歌謡祭チャリティー	7月1日(日) 午前9時30分	小	無料	江川 ☎090-4081-8603

となり街
お出かけ
情報

※開催時間、休館日、
事業の詳細な内容は、
問い合わせ先にお尋ね
ください。

津島市市長公室
企画政策課
☎55-9465

名称	日時	場所	料金	問合せ
竹細工をしよう	6月9日(土)・10日(日) 受付:午前10時30分～午後3時	海南こどもの国 多目的ホール	無料	海南こどもの国 ☎52-1515
七宝焼体験教室特別企画 「星の七宝」(要予約)	6月10日(日)・15日(金)・16日(土)・ 19日(火)・20日(水)のいずれか一日 午前9時30分～11時30分	あま市七宝焼 アートヴィレッジ 交流工房	3,000円	あま市七宝焼 アートヴィレッジ ☎052-443-7588
第10回ホテル観賞の夕べ	6月中旬(予定) ※ホテルの生育状況で変更あり	学戸小学校内 ホテルの家	無料	蟹江町観光協会 (蟹江町役場ふるさと振興課内) ☎95-1111(内線443)
ブライイチin蟹江	6月16日(土) 午前10時	蟹江町産業文化会館 (歴史民俗資料館) スタート	無料	蟹江町役場土農政課 ☎95-1111 (内線432)
つくってあそぼう ～風鈴をつくろう～	6月16日(土)・17日(日) 受付:午前10時30分～午後3時	海南こどもの国 多目的ホール	無料	海南こどもの国 ☎52-1515
第3回探鳥会	6月17日(日) 午前10時～正午	弥富野鳥園 保護地内	無料	弥富野鳥園 ☎68-2338
七夕かざりをつくろう	6月23日(土)・24日(日) 受付:午前10時30分～午後3時	海南こどもの国 多目的ホール	200円	海南こどもの国 ☎52-1515
キャンドルナイトの集い (要予約)	6月24日(日) 午後2時～5時	あま市七宝焼 アートヴィレッジ 交流工房	300円	あま市七宝焼 アートヴィレッジ ☎052-443-7588
金魚まつり	6月30日(土)・7月1日(日) 受付:午前10時30分～午後3時	海南こどもの国 ジャブジャブ池 舗装広場	100円	海南こどもの国 ☎52-1515
生涯学習まちづくり 推進町民大会・文化交流会	7月1日(日) 午後1時	蟹江中央公民館	無料	蟹江町教育委員会 生涯学習課 ☎95-1111(内線461)

ヒザが痛くて
外出がツライ...



週1～2回の体操で
元気回復しませんか？

ヒザ・腰痛の改善に定評があります

半日型
リハビリ専門

津島柔整リハビリ デイサービス センター

“お助け隊”による外出サポート

お一人での外出が不安な方に朗報！！
付き添いや代行サービスが利用できます

ツライ時にはマッサージ

「よく効く！」「痛みが和らいだ」との声多数
(※総合事業コースは時間外・予約制になります)

津島柔整には
元気の秘訣が
いっぱいです

デイ利用者様限定サービスです
※一部有料オプション

お助け隊
ボランティア
募集中！

☎0567-23-3339
http://www.tjusei-day.com

ご自宅でのリハビリなら...

ながた訪問鍼灸マッサージ
健康保険が使えます(※かかりつけ医師の同意書が必要)

☎0567-26-7711
〒496-0833 津島市常盤町4-33-7

財源確保のため有料広告を掲載しています。広告については市が推奨するものではありません。内容については直接広告主へお問い合わせください。

6 月 市 民 相 談

※相談員の都合により相談を休むことがありますので、当日、電話でご確認ください。翌月7日分まで掲載。
 ※法律相談は、受付件数が限られていますので、ご希望の日時に相談できない場合があります。
 ※年金相談は、受付件数が限られています(番号札は、当日午前8時30分から配付)。

相 談 名	日 時	場 所	問 合
行政相談	7月6日 午前10時～正午	市役所1階相談室	人事秘書課人事秘書G ☎24-1123
内職相談	7、14、21、28日、7月5日 午前10時～正午、午後1時～3時	総合保健福祉センター 2階市民相談室	相談日のみ ☎24-3456
心配ごと相談	8、22日 午前9時～正午 受付は終了時間の30分前まで	総合保健福祉センター 2階市民相談室	相談日のみ ☎24-3456 社会福祉協議会 ☎25-8411
法律相談(要予約)	5、19日、7月3日 午後1時～4時	総合保健福祉センター 2階市民相談室	相談日のみ ☎24-3456 社会福祉協議会 ☎25-8411
結婚相談	4、7、11、14、18、21、25、28日、 7月2、5日 午前10時～正午 受付は終了時間の1時間前まで	総合保健福祉センター 2階市民相談室	相談日のみ ☎24-3456 社会福祉協議会 ☎25-8411
高齢者の健康相談	5、12、19、26日、7月3日 午後1時～3時	老人福祉センター	☎28-7561
高齢者の健康相談	6、13、20、27日、7月4日 午後1時～3時	神島田祖父母の家	☎32-2151
認知症介護相談	月曜日～金曜日 午前10時～午後4時	— (電話相談)	公益社団法人認知症のひとと家族の会・愛知県支部 ☎0562-31-1911
家庭児童相談	月曜日～金曜日 午前8時30分～午後5時15分	総合保健福祉センター 3階家庭児童相談室	☎24-0350
年金相談	6、20日、7月4日 午前10時～午後3時	市役所1階相談室	保険年金課 医療・年金G ☎24-1114
法律相談(要予約)	12日 午後1時～4時	市役所1階相談室	総務課 庶務G ☎55-9606
消費生活相談	月曜日～金曜日 午前9時～午後4時30分	海部総合庁舎1階	海部地域消費生活センター ☎23-0150
相続・登記相談(要予約) ※ただし、相続税は除く	7月4日 午後1時～3時	津島商工会議所相談室	津島商工会議所 ☎28-2800
創業・第二創業個別無料相談 (要予約)	14、22日、7月6日 午前9時～午後5時	津島商工会議所相談室	津島商工会議所 ☎28-2800
労働者特別相談・ 労働者金融相談	月曜日～金曜日 午前10時～正午、午後1時～4時	— (電話相談)	勤労者安心ネットワークセンター ☎0120-81-1505
ファミリー・サポート・センター 移動事務所	21日 午前11時～正午	東地区子育て支援 センター	ファミリー・サポート・センター ☎55-7708

津島データファイル

人口と世帯 (外国人を含む)	総人口……62,909人 (+7) 男………31,027人 (+3) 女………31,882人 (+4) 世帯数… 26,107世帯 (+37) 5月1日現在、()内は前月比
市内の交通事故・犯罪 [3月]	事故発生件数 … 30件 (71件) うち死亡者 …… 0人 (0人) 犯罪発生件数 … 40件 ()内は平成30年中の累計
市内の火災	3月……… 0件 (3件) ()内は平成30年中の累計
救急車の出動件数	3月……… 266件 (880件) ()内は平成30年中の累計

今月の市税や料金など

納期限 平成30年7月2日(月)

市・県民税…第1期 国民健康保険税…第2期 介護保険料…第3期
市営・改良住宅家賃、住宅新築資金等償還金、保育所利用者負担金…6月分

市税の今後の納期

	7 月	8 月	9 月
市・県民税	—	第 2 期	—
固定資産税・都市計画税	第 2 期	—	—
国民健康保険税	第 3 期	第 4 期	第 5 期

税や料金の納付には便利な口座振替をご利用ください
 水道料金をはじめ、市に対するお支払いの多くにご利用いただけます。
 取扱金融機関の窓口にてお申し込みください。

取扱金融機関

いちい信用金庫、三菱UFJ銀行、大垣共立銀行、十六銀行、三重銀行、愛知銀行、名古屋銀行、中京銀行、東海労働金庫、海部東農業協同組合、あいち海部農業協同組合、ゆうちょ銀行(郵便局)

多文化共生のための取り組みに関するアンケート (日本人向け)

津島市では、外国籍をもつ市民が増加傾向にあり、多文化共生社会(国籍や民族にかかわらず、すべての住民が互いの文化的背景や考え方を理解し、ともに安心して暮らし、活躍できる地域社会)づくりのための取り組みが必要です。多文化共生社会の実現には日本人住民の協力が必要不可欠であり、これからの施策の参考とするため、市民の皆様の声をお聞かせください。

35ページの回答欄に、あてはまる数字等をご記入ください。

問1 あなたの身近には、外国人が増えたと感じますか。

- ①増えたと思う
- ②どちらかといえば増えたと思う
- ③どちらかといえば減ったと思う
- ④減ったと思う

問2 あなたは現在、近所の外国人とどんな付き合いがありますか。

- ①家族同様に親しく付き合っている
- ②友人として付き合っている
- ③何か困ったときに助け合っている
- ④日常生活のことを話している
- ⑤あいさつ程度
- ⑥付き合いがない
- ⑦その他()

問2-2 今後どのように接していきたいですか。

- ①家族同様に親しく付き合う
- ②友人として付き合う
- ③何か困ったときに助け合う
- ④日常生活のことを話す
- ⑤あいさつ程度
- ⑥全く付き合わない
- ⑦その他()

問3 同じ地域で日本人と外国人が共に生活していくうえで、大切なことは何だと思えますか(複数回答可)。

- ①人柄を知る
- ②先入観を持たない
- ③外国人に日本の言語・文化等を学んでもらう
- ④日本人が外国の言語・文化等を学ぶ
- ⑤その他()

問4 近所の外国人とトラブルの経験がありますか。

- ①ある
- ②ない

問4-2 その理由は何ですか(問4で①を選択された方のみ)。

問5 多文化共生社会をつくるうえで、あなたはどのようなことが必要だと思いますか(複数回答可)。

- ①あいさつなど声をかけ合う
- ②気軽に話をする
- ③生活習慣やルールを相談し合う
- ④地域の外国人との交流やイベントに参加する
- ⑤地域の外国人との地域活動(避難訓練・清掃等)に参加する
- ⑥外国人が自分の国の文化・言葉・料理等を紹介する講座に参加する
- ⑦いろいろな言葉が話せるように外国語を学ぶ
- ⑧通訳・翻訳や日本語教室等のボランティア活動に参加する
- ⑨日本の生活に慣れていない外国人を支援する
- ⑩その他()

問6 地震等の災害が起こった時には、外国人を含めて、地域住民で協力し合って対応することが求められます。そのために最も必要な施策は何だと思えますか。

- ①避難場所の掲示等に外国語を併記する
- ②外国語の緊急対応パンフレット等を配る
- ③緊急時に外国語等の放送や誘導を行う
- ④SNS等で多言語の情報を発信する
- ⑤地域の防災訓練等に外国人が参加しやすいようにする
- ⑥外国人を含めて、地域の人同士の連絡・協力体制づくりをする
- ⑦その他()

問7 差し支えなければお住まいの町名をご記入ください。

問8 多文化共生の推進について、津島市に望む施策等がありましたらご記入ください。

回答欄

問1	問2	その他記入欄

問2-2	その他記入欄

問3 (複数回答可)	その他記入欄

問4	問4-2 (自由記入欄)

問5 (複数回答可)	その他記入欄

問6	その他記入欄

問7

問8 (自由記入欄)

あなた自身のことについてお聞きします。あてはまる選択肢の番号に○をつけてください。

※結果は統計としてまとめ、あなたの個人情報は使いませんので、以下の質問にぜひお答えください。

問1 性別 ①男性 ②女性

問2 年代 ①～20代 ②30代 ③40代 ④50代 ⑤60代 ⑥70代～

問3 職業 ①会社員 ②自営業 ③公務員 ④パート・アルバイト
⑤生徒・学生 ⑥主婦・主夫 ⑦無職 ⑧その他()

平成30年6月29日(金)までにお近くのポストから郵送してください。

FAX(24-4758)で送っていただくこともできます。

問合 シティプロモーション課プロモーションG ☎55-9589

料金受取人払郵便

津島局承認

2916

差出有効期間
平成30年6月
10日有効
(切手不要)

4968790

津島市立込町2-21

津島市役所市長公室

シナヤプロモーション課 行



山折り②

のりしろ



のりしろ

山折り①

のりしろ





藤と歴史の薫るまち歩き

18・4・22(日)
津島市内

4月下旬から5月上旬にかけて、案内人付き「津島まち歩きツアー―藤まつり特別編」を計3回開催しました。名鉄津島駅を出発し、天王川公園を終着として、歴史的な町並み、尾張津島天王祭・尾張津島秋まつりにゆかりのある場所等を巡りました。「津島おもてなしコンシェルジュ」をはじめとする市民活動団体や地域の方のおもてなしを受け、参加者は、藤と合わせて津島の魅力ある歴史・文化を楽しみました。



津島の歴史文化を極める

18・5・1(火)
津島市役所

津島の歴史文化に関する知識を問うご当地検定、信長の台所歴史検定「津島の達人」天下一試験の合格者への表彰状授与式が行われました。「津島の達人」が今回で10回目を迎えたことを記念し、史上最難関の天下一試験が実施され、15名中4名の方が合格されました。今後も、市の歴史文化についての知識をさらに深めていただくとともに、市の魅力発信にご尽力いただけることを期待しています。



紫色のカーテンでお出迎え

18・4・27(金)~5・6(日)
天王川公園

今年で32回目を迎えた「尾張津島藤まつり」。今年は暖かい日が続き、例年より約1週間藤の開花が早まりましたが、期間中は遠方からもたくさんの人が訪れました。期間中は、会場ステージにてキッズダンスや民謡、演歌などの様々な催しが披露され、会場は大いに盛り上がっていました。恒例の夜間ライトアップも実施され、夜間でも会場はにぎわっており、幻想的な空間を醸し出していました。

発行

津島市長公室シティプロモーション課 〒496-8686 愛知県津島市立込町2-21 ☎24-1111(代表) ☎24-1791 ④http://www.city.tsushima.lg.jp ☎55-9584(ダイヤル)

携帯サイトから施設の所在地・電話番号が確認できます(別途通信料が必要です)。

「市政のひろば」にご自身の写真が載っている場合、お申し出いただければ差し上げます。